中報

汪兆銘題

中華民國三十年三月五日星期三

第三百四十號

今日本報一張半售國幣五分

中華郵政登記認爲第二類新聞紙類

定報價目：一個月一元五角　半年八元　全年十五元　國外郵資外加

廣告刊費：每行十一字高　每日刊費六角　每欄一百十七行　用新五號字計算

社址：南京朱雀路一一一號

電話：營業部二三六二〇號　編輯部二三三五四號　總理室二三〇九四號

直布羅陀建築軍用溝渠

（本報上海四日專電）據海通社、探悉直布羅陀其西班牙領土間、美已建溝渠一條、自拉格納通至地中海沿岸、溝深六尺半、並建橋樑一座、爲直西交通要道、據悉該溝渠設有水閘、必要時可於數分鐘內放水入渠、

德撤退駐美使領館 兩國邦交突趨惡化

柏林此舉志在打擊援英政策

（本報上海四日專電）本埠西報載、紐約四日專電、（紐約日報）今日報稱、德國在美全體外交官員、已接得命令、日內離美、（紐約日報）稱該訊係可靠方面傳出者、紐約外交界稱、國社黨此舉、無異明白表示、柏林正預示即將正式對美斷絕外交關係、該方面又稱兩國邦交之斷絕、雖非正式宣戰之謂、或將在美發生政治的效果、而國社黨之戰爭恐嚇言論、或將使反對租借法案人士、大爲有力、據該報報告、德所有駐美使館及領館人員、均已奉命簽立誓約、於柏林訓令一到時、立即溢返德國、並辭去其現時職務、此項命令、爲向例所未有、除華盛頓德大使館外、各地領事館亦收到、各該館館員、大都均德籍人民、現時已有一名、辭去職務、惟此後仍將有繼續辭去者、紐約外交界、認爲最近納粹動作、顯然表示柏林期望德美外交關係之正式斷絕、據稱、此種不發生戰事之絕交、由納粹觀之、對於（租軍法案）之反對、將給予重大之助力、紐約日報又稱、德國此舉之代價、爲外交人員由美國之撤退、因此而失去宣傳機關、同時該報稱、此舉勢將影響在美國社黨官吏、對德國僑民有力統治、該報稱、兩國邦交之斷絕、乃係一國對另一國採取惡化政策三階段中第二步驟、第一步驟爲召回使節、此事美德兩國已於一九三八年行之矣、第二步驟往往互相詆譭他國、破壞國際公法爲根據、此事自美國以驅逐艦五十艘援英時、柏林已屢次以此譴責美國矣、第三步驟無他、即戰爭是也、

美參院反對派 力阻通過租軍法案

（本報上海四日專電）據路透社華盛頓訊、參院反對派、雖公然表示欲阻止星期六投票決定租軍案、但參院外委會主席喬治、已允竭力於星期六舉行票決、雙方現正估計其所可得之票數、反對派報告、可得之反對票約四〇票、而政府黨則謂、贊成票定可得五二票、至於反對派力量、不過在廿三票與廿七票之間耳、查參院全體人數爲九六、共和黨參議員洛芝、現西出拉攏、欲得充分票數、以期打銷租軍案、而代以立即借款美金廿萬萬元之計劃、昨辯論時、民主黨參議院華爾施聲稱、此案之通過、等於宣戰、而參議員鄧納爾與斯瑪塞斯、則駁斥此說、謂爲危害嚇人、又據哈瓦斯社華盛頓訊、參院民主黨領袖巴克萊頃稱、余將提一動議、主張對參院討論（民治國援助法案）時間、予以限制、此其目的、乃在使參院能於本月八日前、將該法案提付表決、

廓清太平洋沉鬱氣氛 日澳應互求諒解

澳首相孟席斯詳述外交政策

（本報上海四日專電）據路透社訊、澳洲首相孟席斯、昨在倫敦演說謂、吾人目的、始終在與日本接近、吾人不欲以各據一隅、彼此嫉視爲目的、吾人必須爲成人而非兒童、必須爲現實主義者、而非幻想家、吾人既爲現實派、吾人乃在澳洲、據行旨在使吾人能以自己力量、抵禦侵略國任何攻擊之地方自衛政策、吾人未有理由、可信太平洋不能名副其實、祇須屬於太平洋西岸之人民爽直明達、忍耐而努力、謀取彼此諒解耳、澳洲外交政策、從不爲恐懼所支配、澳洲之所以分遣外交代表駐紮他國者、並不表英帝國內政分離之趨向、任何國有抱此見解者、則大誤矣、余不信世界中有極爽直的國際關係、不能使衝突避免、或使困難銷釋之情事、吾人乃成人、而成人非兒戲、彼此互歐者、如意見參差、儘可宣洩之、故吾人乃在東京設立直接的外交機關、澳洲之遣派駐外外交代表、並不剝削英國外交全權、但僅在英國組織中、加一強固之線耳、澳洲人紐絲綸人加拿大人、或南非人、從未有對自身安全繫於英國安全之要點、而稍涉疑念者、今日自治領之出是助戰、事非偶然、蓋自治領稍有智識者、無一不知英帝國之中心、倘受打擊、則其他部份、將受極大影響也、英帝國各處人民、今皆了然、倘各處團結、則英國必不失敗、

唐諾文抵英

（本報上海四日專電）據路透社倫敦訊、羅斯福總統之非正式觀察員唐諾文上校、昨從葡京行抵此間、唐氏曾於去年八月與十二月、兩度來倫敦、並游十餘國京城、唐氏對此次來英、及上次游歐洲各國京城目的、緘口不談、僅稱渠在倫敦、不致勾留一週以上、（瑞典京城四日中央社電）據海通訊、羅斯福特使唐諾文、於昨日抵達倫敦、按唐氏此次以非正式觀察者資格、遍歷歐洲及近東各地、

英駐渝大使寇爾抵上海 傳係處理撤僑事務

（本報上海四日專電）英駐渝大使寇爾爵士、暨夫人及祕書麥根齊等一行、二月底由渝飛港、於三月一日搭怡和公司裕生輪、於四日下午三時廿分抵滬、船泊羅斯福碼頭、本埠英總領事喬治夫婦、及大使館高級職員多人、皆在碼頭迎接、寇大使精神飽滿、豐采奕然、旋分乘特別照會汽車兩輛、直駛南京路外灘華懋下揭、據聞英大使此來、事前極守祕密、至留滬日期、現猶未定、但衆信大使此來、使命重大、一則以遠東英僑陸續撤退、須具良好步驟、二則上海局勢、爲擁有最大利益之英美所關懷、故此來除聽取有關官憲報告外、俾爲英國決定政策之參考、

英機炸德西部

（柏林四日中央社電）據海通訊、據本社今晨由可靠方面探悉、昨晚英機飛往德國西部轟炸、據此間接獲報告稱、英機係濫炸平民、

澳洲猶人組織軍團

（本報上海四日專電）據路透社雪棃訊、澳洲新南威爾斯猶太人團體、已堅請澳代理首相法登、准許非英籍猶太人組織猶太軍、編入英帝國軍隊、防衛巴力斯坦、或調他處服役、法登現將此申請書轉呈刻在倫敦之澳首相孟席斯、

德將攻希 蓋達表示

（本報上海四日專電）據羅馬訊、公認爲墨索里尼之喉舌蓋達稱、英軍已在薩羅尼加登陸、蓋氏發言後、昨夜此間羅馬官方無線電又指稱、德軍經保進攻希臘之東北部、已迫於眉睫、義方廣播稱、彼等將軍已抵希臘邊境、德首先發動、而非防衛保國之行動、蓋達稱、英方在巴爾幹之行動、例如英軍在薩羅尼加登陸事、軸心國已有對付手段、此間中立觀察家、並未知悉英方有此舉動、若干方面信蓋達報告、不過欲造成德軍進希臘之藉口、同時此間高級司令部宣布、英潛艇兩艘被擊沉於地中海、英艦三艘亦被擊中、

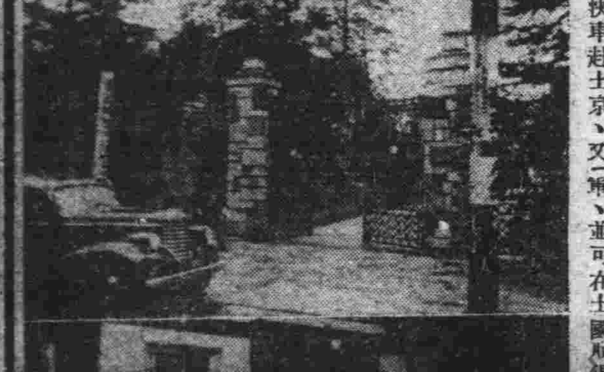

說明：㈠駐日大使褚民誼在使館辦公室㈡大使館大門㈢大使館會議廳

德輪萊支號越南大西洋

（巴西京城四日中央社電）據海通訊、德貨輪萊支號、約三九〇噸、業於日昨安抵此間、該輪從波爾多起駛、竟橫越南大洋西來、遂達此間、並未遭英艦發現、該輪載運飛機材料、與巴西航空運輸公司、及其他藥品多種、字抵此間、

德派員赴土 重申和平

土實施全國戒備

（本報上海四日專電）據海通社斯丹埠訊、據報載英外相艾登、雖已訪問土京、而土耳其於未受直接襲擊時、不致放棄中立、土國政策、以維持和平爲目標、已由外長明白宣布、此項政策、並未變更、又德國亨格爾轟炸機一架、載有攜帶德外交函件之專使一人、到達此間、該專使立即乘快車赴土京、又（匈京四日中央社電）據國際社訊、據此間接獲伊斯坦埠爾消息、攜希特勒致土政府函件之使者、昨夜由德轟炸機一架載抵伊斯坦埠爾、據悉此函係欲向土國重行保證、德國在巴爾幹之和平意志、（本報上海四日專電）昂哥拉四日訊、據未證實報告、英轟炸機曾往保加利亞之黑海口代那、又土耳其正式下令、召集三級後備兵入役、同時有另三級兵士復員、官方否認韃靼尼爾海峽已佈置水雷之說、惟經過該處之船舶、必須由土國領江開駛、半官方面現認保國爲德意志之行省、因而土保二國之不侵犯協定、不能適用、德軍候佈置就緒後、即將大舉攻希、屆時土國將在其自己領土內、準備抵抗、英外相艾登、靈通方面相信、艾登與參謀總長狄爾、必已與土國議定、如德攻希、則英艦可有通過韃靼尼爾海峽之權、英陸空軍、並可在土國取得根據地、

（本報上海四日專電）據哈瓦斯社紐約訊、據此間美國無綫電台廣播消息、土耳其國京城半官方面聲稱、保國加入三國同盟條約後、德軍即開入保境、因此土國認爲土保兩國前此所成立之互不侵犯協定、業已無效、緣以保國國內局勢而論、實已喪失獨立、土國自不可復認爲尚受此項互不侵犯協定之束縛、德軍倘進攻希臘、或土國本土、則土國唯有以武力週旋、又消息、保國援軍已集中土國邊境、倫敦每日先驅報載、該報特別訪員消息稱、保軍十二師包括軍士十八萬名、已集中土國邊境、（紐約四日中央社電）進駐保加利亞之德軍、已遂次確保希保國境之要地、正待後援部隊開到、俾一氣攻入希臘、一面德方則運用外交手腕、使希臘屈服、各方面正頻頻進行外交工作、然希土之態度、因英國積極活躍、似漸形硬化、據此間所接情報稱、巴爾幹戰事、幾不能認爲無擴大之危險、目下火藥庫之巴爾幹、已立予和戰之重大歧途上、茲綜合此間所接情報如次、㈠土耳其似禁止在韃靼尼爾海峽之一般航行、同時在附近一帶水域、數設廣範圍之機雷、一面該國主力艦隊、亦向該方面集中、㈡土耳其參謀本部三日召開緊急會議結果、遂急激增強保國國境之土軍、現兵力總數達三十萬至五十萬、㈢英外相艾登、二日來繼續與希臘首腦部會談、重加決定英國對希之援助、㈣據羅馬消息稱、英軍有力部隊、已在薩羅尼加登陸、德軍則逐漸增強希臘國境之兵力、又在羅國唐斯坦薩之德潛水艇隊、已集結保加利亞之港灣、在利斯特之德巴爾幹軍總司令部、已移至索非亞、關於德國外交之活動、所傳如下、㈠德駐土大使館發表稱、特使所乘之飛機、預定四日出達、有謂此與德外長里賓特洛甫之訪土、頗有關聯、㈡德國向南國建議、以薩羅尼加讓予德國、作爲其參加軸心國之代價、

畑俊六將來華履任

（東京四日中央社電）日本新任中國派遣軍總司令官畑俊六大將、將於五日上午九時偕幕僚乘「燕」號赴任、

德軍壓迫日亟 希臘和戰未定

艾登尚留雅典積極活動

（柏林四日中央社電）德軍步隊仍繼續進駐保加利亞、此間外交界之目光、此後將轉向德希關係之發展、美國方面之消息傳、德軍已抵達希臘國境、刻正要求希臘政府於二星期內明確表明態度、是否與軸心協力、此消息頗予華盛頓方面以衝動、德政府對此尚無表示、僅謂德軍抵達希國境事、全非事實、但據德軍方面非公式之情報稱、德軍機械化部隊、二日下午六時已抵達最前線地點、飛行部隊亦確保必要之根據地云、故料德軍之實力、已可充分威脅希臘之背後、德軍在此數日中、將繼續派後續部隊南下、集中有力部隊於必要之地點、俾監視希臘之動向、然而德軍方面、爲期澈底驅逐全巴爾幹之英國勢力計、將要求希臘全面協助德義、故將以武力爲背景、和戰兩用之準備、於最近開始折衝、當無疑問也、

外援渺茫

英國對此正派艾登外相赴雅典、似頻加誘勸其繼續交戰、但值英國之實力援助未可期待、且德軍有力部隊陸續在保壓迫之今日、結果希臘或將不得不與德義協力也、一面與英國有軍事同盟關係之土耳其、共向背亦爲今後戰局發展之關鍵、殊堪注目、唯德方之見解、已表示土耳其既成立土保協定、將堅持絕對中立之立場、外交當局三日對英國同盟義務之詢問、亦聲稱、土耳其是否將發動與英負有同盟上之義務、然土耳其雖明白對英國表示土耳其本身之利益、而保守土耳其之外交政策之步調、並非擁護英國之利益、亦頗抱樂觀的見解、當局又就進駐保加利亞之各情勢說明如次、關於向希臘建議、尚不能說明、唯進駐保加利亞、國際法上之根據、係基於德保間所締結之協定、該項協定、預定於今日發表、保國首相所言、誠如費洛夫與鄰邦仍維持友好關係、土俄等向德提建議說、並非事實也、

英希會談

（本報上海四日專電）據合衆社紐約訊、德軍在巴爾幹最近運動、已明顯表示希特勒用最高度壓力、恫嚇希臘、使向義大利乞和、保加利亞加入軸心、德軍雲集保境、當然引起新近喪失國家棟樑（總理梅泰克薩斯）之希臘之極度恐慌、亟須從速決定和戰、（本報上海四日專電）據路透社雅典訊、英外相艾登與希臘當局談話、始於星期夜、至夜半後始止、今日午後將賡續晤談、英帝國軍參謀長狄爾將軍、亦出席與議、衆料艾登與狄爾將在此盤旋數日、又據海通社雅典訊、英外相艾登與希臘當局、於二日晚開始會談、英國參謀總長狄爾將軍亦參加討論、希臘方面國王喬治、內閣總理柏里齊斯、希軍總司令巴貝戈斯將軍等均參加、艾登曾於午前接見美土兩國駐希公使、希總理於中午歡宴艾登、並邀希臘軍政顯要作陪、

德軍急進

（本報上海四日專電）據路透社保京電、保京昨日有訊傳、德軍已有廿師開入保國、其中一五師正向土國邊界進發、此等謠諑、係納粹對土國神經戰之一部份、此間軍事專家謂、如此龐大軍隊、依理爲不可能、因德方所獲保境三條公路、未能在此時期中、運過一五師大軍也、且德軍一五師、亦不能遽即佈防於保國陸軍未曾駐紮之土國邊陲、軍事專家、以爲德軍五師開往邊界、或屬可能、尚未此間希臘外交界稱、開德方向雅典施用外交壓力情事、大約納粹師團、將開始開至希臘邊界時、開抵保京德軍、施此壓力、爲數尚甚微少、（又保京訊）德軍先鋒、在保羅急佳）之決門、以加速英國與軸心離羅尼加比境、昨夜據傳、已不足六〇、正值保國獨立六三週紀念之際、機械化分遣隊、已在保京以南及貼近希邊之聖路瑪河流域、建築前哨兵站、此間消息、一部德軍、正開至土邊、到達聖路瑪河流域若干地點之德軍、正建築作戰陣地、業料一二日內、英將與保絕交、英駐保公使伍特爾、已奉命斟酌情形、自決離保、業料伍氏離保後、英羅即將絕交、保京外交界、現在所談者、皆爲德軍過保、及其對希南前途影響、一般意見、咸以爲希必須在數日內、決定對軸心國屈服抑抵抗、德軍之進攻薩羅尼加、土國雖在韃靼尼爾海峽敷設水雷、並作其他準備、但一般人士、以爲希臘無論發生何種變故、土將常處被動地位、除非土邊受攻、或將傳土軍正越色雷斯區疾進、攔截德軍、有識人士以爲絕不可信、

日攻迫希

（本報上海四日專電）據合衆社保京電、今晨灰色德國軍隊、據悉、漫山遍野通過保加利亞、向馬其頓方面進、大規模之巴爾幹戰爭、似已近在眉睫、先頭部隊、聞已在保國邊境成立陣地、可由該處通過山地入希臘、又訊、德軍先頭部隊十二至十五師團、昨由陸運輸汽車開過保加利亞、現業固其前鋒、在希保邊境之陣地六處、此等陣地之正確位置、刻尚未悉、然據接近軸心者稱、德國目前不顧作敵視土耳其之行動、希臘使館謂、尚未接到與保國絕交訓令、刻方聽候英國動作、荷蘭與比利時使館、亦採取同樣態度、據海通社柏林訊、據亞人士電話稱、目睹德軍開入保加利亞於西北風中開入保國邊境、當時雖係清晨、而市鎮居民、已聚集觀德軍之進兵、學童彷彿軍服之制服、對德軍車輛及大砲紛紛議論、保國民衆時時舉右手行敬禮、並高呼歡迎之口號、道路結凍、時而車輛不絕前進、損毀車輛、均由修理隊隨時修理、德軍通過山區備嘗艱苦、

行政院會議通過 首都造林經費

臨時費在預備費項下撥付

（中央社京訊）行政院昨（四日）舉行第四十九次會議、出席汪兆銘、徐良、鮑文越、任援道、趙正平、李聖五、陳羣、趙毓松、傅式說、諸青來、丁默邨、林柏生、陳濟成、楊壽楣、列席、財政部次長陳之碩、警政部次長鄧祖禹、振務委員會常務委員戴策、主席汪院長、祕書長陳春圃、

甲　報告事項

㈠宣讀第四十八次會議紀錄、

乙　討論事項

㈠院長交議、據社會部丁部長呈送修正勞資爭議處理法草案、經交本院法制局審查、擬具意見、請公決案、決議、照審查意見通過、㈡院長交議、據警政部李部長呈送修正警察官任用條例草案、經交本院法制局審查、擬具意見、提請公決案、決議、通過、並咨送立法院審議、㈢農鑛部趙部長提、據首都造林運動臨時委員會呈請撥發本屆造林臨時費、造具預算書、提請核議案、（原提案及三十年首都造林運動臨時費預算書印附）、決議、通過：㈠臨時費在預備費項下撥付、㈡規定植樹費、佔臨時費半數以上、着照此原則、重編預算、呈報備查、

丙　任免事項

㈠院長提、擬任命丁濟美爲振務委員會委員、井指定爲常務委員案、決議、通過、㈡院長提、據僑務委員會委員李仲猷、請辭僑務委員會常務委員兼職、擬予照准、並擬任命譚漢聲爲僑務委員會委員、井指定爲常務委員案、決議、通過、㈢院長提、本院參事鍾顯之、另有職務、呈請辭職、擬予免職、並遺缺擬以程步川充任、並擬荐用郭濟川爲祕書案、決議、通過、㈣內政部陳部長提、本部地政司科長俞國珍、因病辭職、擬請免職、遺缺並擬請荐趙廷幹充任案、決議、通過、㈤財政部周兼部長提、本部關務署荐任科員俞千範、呈請辭職、擬請免職、並擬請呈荐周仲審爲該署視察案、決議、通過、㈥教育部趙部長提、本部參事徐公美、荐任祕書紀國宣、已另有職務、又參事章欽亮、呈請辭職、簡任編審朱鈺、另有任用、擬請各免本職、並擬請任命朱鈺爲本部參事案、決議、通過、㈦外交部徐部長提、本部科長薛邁千、楊惕予、擬請呈荐何懷遠、陳繼敏爲本部科長案、決議、通過、㈧宣傳部林部長提、本部參事華漢光、另有任用、擬請免華漢光本職、並擬請任命華漢光爲廣播無線電台管理處處長、沙武驥爲副處長案、決議、通過、㈨農鑛部趙部長提、本部荐任科員江福權、因病出缺、擬請免職、並擬請任命吳稚久爲本部參事、張光達爲復興農村事務局局長、呈荐馮自榮爲本部荐任技正、鍾義林爲荐任技士、周家麒、徐金門爲荐任科員、周輔卿爲農業生產管理局荐任技正兼組長、姚一新爲荐任技正、張文斗、顏紹前、汪朗園、徐欣伯、陳德賢、姚瑾德、蕭炳星、陳仲英爲該局科長、顧敬三爲中央農業實驗所文書股主任、汪厚達爲庶務股主任、袁焯、張俊人爲復興農村事務局科長案、決議、通過、㈩交通部諸部長提、本部荐任祕書院鑑光、荐任科員顏德清、呈請辭職、並擬請各免本職、並擬請任命任業天爲本部簡任祕書、呈荐王鑑、張叔介爲科長、陶守箴爲荐任科員案、決議、通過、⑪海軍部任兼部長提、本部參事趙培鈞、另有任用、擬請各免本職、並擬請任命趙培鈞爲威海衛基地部長、馬熙瑞爲該基地部上校司令、馬熙瑞爲該基地部上校參謀長、決議、通過、

保加利亞加入軸心 蘇俄突然表示反對

（莫斯科四日中央社電）蘇俄政府對於此次保加利亞之參加三國同盟、及德軍之進駐保京、曾守緘默、迨三日深夜、忽由塔斯社發表、申述蘇俄對於保國之態度、不能表示贊同云、「保國外交部代表阿爾基洛夫、曾於一日由蘇俄駐保公使拉夫倫蒂夫、通知蘇俄政府、述明保國爲維持巴爾幹之和平起見、尤許德軍進駐保國、」「蘇俄代理外交人民委員皮新斯基、曾由保駐俄公使斯塔美諾夫、送達致保國政府如此之文、「一、蘇俄政府對於保國此次措置、關於當前立場之正確解釋、蘇俄不能同意保政府之見解、蓋保國此種態度、姑不問保國願意與否、與其謂爲奠定巴爾幹之和平、毋寧謂擴大戰火之範圍、結果保國自身亦將被捲入戰禍之中、二、以忠實於和平政策之蘇俄政府見地、蘇俄不能贊成保國之現在政策、」蘇俄政府鑑於保國各報散布流言、紀載大背事實眞相之錯誤消息、故特發出此項聲明」、

促保拒德軍入境 英提最後通牒

傳英使已離保京赴雅典

（本報上海四日專電）據海通社索斐亞訊、英駐保公使伍特爾、現尚留保京、關於英保斷絕國交事、亦未正式宣布、據消息靈通方面稱、昨保王接見英公使時、已知絕交事不日即可實現、衆信伍氏此時已接到倫敦之訓令、又昨夜此間傳稱、英公使伍特爾已前往雅典、會晤英外相艾登、但尚無從證實、又據路透社倫敦訊、保駐英公使蒙契洛夫、因不贊保政府加入軸心政策、前日致電保政府辭職、昨接保京發來正式接受其辭呈之覆電、又據哈瓦斯社保京訊、英駐保公使館某館員、日前攜帶重要公文、前往土國京城、交與英駐土大使館、詎中途突然失蹤、此人係被保國警察當局、以間諜罪名、予以逮捕、（索非亞四日中央社電）據海通訊、英駐保公使伍特爾昨午仍在保京、官方並未發表公報、說明英保已斷絕外交關係、據消息靈通方面稱、鮑利斯接見英公使時、伍特爾曾言英將與保斷絕外交關係、（保京四日中央社電）據海通訊、謠傳英駐保京公使伍特爾於昨日前往雅典、而與英外相艾登有所會談、但確否待證、

（本報上海四日專電）據倫敦訊、倫敦每日電聞報載、保京消息、英已向保政府提最後通牒、否則將明日前驅逐德軍、英政府對此消息、既不否認、亦不證實、然有識方面謂、英國空襲羅國、隨時有發生可能、故電聞報消息、或係不假、政府高級人員又指稱、對在保德軍、或將早日採取軍事行動、巴爾幹之軍隊行動消息、表示戰機一觸即發、又據此間消息、俄已與德暗示、可以更列巴爾幹深入、及進攻希臘、外交界方面稱、俄曾警告土國、萬一英德衝突、土國切不可出而援助、傳德機六〇〇架在羅保、

英政府準備承認 俄併立陶宛等國

（端典京城四日中央社電）據海通訊、據昨日瑞典「阿勒罕達報」著文論稱、英國所努力於改善英俄關係、據稱、英駐莫斯科大使克利浦斯、已接奉政府訓令、通知蘇俄政府謂、英政府已準備承認蘇俄併入前波羅的海國家、並放回被扣之波羅的海國家船隻、與釋放被拘之波羅的海國家水手事、又前被凍結之波羅的海國家存款、亦允於提放、另一方面據情報稱、蘇俄確定其巴爾幹之權益、並明白表示土耳其之保持原狀、於土耳其被迫作戰時、對於土之安全、應不加干涉、據最近英方報告稱、克利浦斯迄今尚無機會向蘇俄負責方面、提出是項提議、（瑞典京城四日中央社電）據海通訊、據倫敦報告稱、英駐俄大使克利普斯勳爵、昨離昂哥拉、遄返莫斯科、

法使訪松岡 商泰越問題

（東京四日中央社電）法國駐日大使亨利、四日下午五時半、赴外務省訪松岡外相、就調停泰越糾紛之東京會議之推進、談約四十分鐘、至六時十分方辭出、聞今日會談時、日本之調停方案、亦曾談及、

美使韋南特 述援英情形

（瑞典京城四日中央社電）據海通訊、新任美駐倫敦大使韋南特、昨日初次招待美新聞界、渠借此機會、將美援英情形、有所說明、但渠未詳述其內容、

美陸軍部定購廉價防毒面具

（本報上海四日專電）據路透社華盛頓訊、美陸軍部、已定購供軍事行政區內非戰鬥區需用之防毒面具、陸軍部昨宣佈此事時謂、有限數量之防毒面具、業已定購、五家製造廠、將供給若干代價低廉之防毒面具、目前尚未擬及防毒面具製造使利擴充、

凍結保國資金 美已頒令實行

（本報上海四日專電）據路透社華盛頓訊、財長毛根韜頃稱、美政府今日將頒布（凍結資產）新命令、毛氏雖不允作關於此令、命令範圍之切實言論、然已暗示此項命令、或將適用於各國、又據海通社華盛頓訊、數日前所預料之美國將凍結保國在美財產之事、業於昨夜由國務院予以證實、但國務院對美國將凍結蘇俄及其他數個國家賬項之事、則秘守不知情、

國民政府還都週年 華北舉行盛大慶祝
各項籌備事宜已着手商討

（北京四日電）自國民政府還都以來、轉瞬將屆一年、本月三十日即爲國民政府還都紀念之期、是日全國各地、爲熱烈慶祝和平實現民族復興起見、均將遵照國定紀念辦法、積極籌備舉行慶祝大會、逆料屆時舉國騰歡、情況定卜空前、茲悉華北政務委員會、亦以本月三十日爲國民政府還都一週紀念之期、爲示慶祝計、已決定於是日舉行盛大慶祝紀念會、所有一切籌備事項及各項辦法、正着手商討中、

防共會將成立 工作極形緊張

（北京四日中央社電）華北防共委員會、自月前開始籌備以來、內部工作極爲緊張、近對於組織問題、在磋商中、期使會務推進緊密化、聞於本月內即可正式成立、

（北京四日中央社電）華北政務委員會、曩所設立之防共委員會、組織大綱業經成立、故近將提出華北政務委員會常務委員會討論、正式決定後、定於二十日前後、即可創立、以便推行防共工作、該防共委員會之組織、由王揖唐兼任委員長、設置常務委員一名、並設立總務、企劃、指導三部、

擴充濱海農場 計劃全部栽稻

（北京四日中央社電）華北當局前爲增加農產、曾於去歲在河北寧河管界濱海地區、開闢農場一處、共設廿村、移住農民八百戶、供給種植牲畜、並指導種植方法、結果成績良好、全場豐收、本年擬將該場再事擴充、增設卅村、再移農民一千二百戶、所有舊開地域、現已全部種麥、麥苗極佳、至新增闢地域、擬定全部栽稻、預計本年收穫、較去年可增加兩倍、約可得一萬五千石、

當地實業巨子 籌組墾荒公司

（北京四日中央社電）華北地區平原、土質肥沃、且雨量適宜、氣候溫和、向稱農產之區、所有地土雖多屬熟田、然未經開墾之荒地、面積亦甚廣大、日前由實業界首腦之擘劃、復經當局之協助、決組織大規模之墾荒公司、專事經營華北荒地事宜、所有該公司組織大綱、以及章程等、現均議定、日內即可舉行成立會、宣告正式成立、

中央杭州支行 開幕營業
總行總經理柳汝祥主持 一日間存款達九十餘萬

（杭州三日中央社電）中央儲備銀行杭州支行、於今日上午八時、舉行開幕典禮、總行總經理柳汝祥氏、特親來杭主持、中日各長官、暨各團體代表、紛往道賀、參與盛典、八時正、典禮開始、由總行總經理柳汝祥致開幕詞後、即由沈代主席、王建設廳長、傅市長、省黨部歛委員、暨特務機關長渡邊、駐杭領事道明、先後致訓詞、末由杭分行長篇金培致謝詞、即禮成、九時開始營業、今日一日間、各界存款、共達九十餘萬元、亦可見杭市各界對於中儲銀行信用之一斑也、○○○

大上海電台 慶祝廣播
五日起舉行四天

（上海四日中央社電）各地廣播電台發還中國接收後、業已成立中國廣播事業建設協會、力謀廣播事業之發展、茲悉、大上海電台、現定三月五日起至九日止、舉行特別廣播、邀請中外各長官前往該電台廣播、用資慶祝、並宣揚和平反共建國之眞諦、

總理逝世紀念 各地籌備造林

（南通四日中央社電）南通縣於總理逝世紀念日、籌備造林植樹地點、擬於沿江堤岸及環城馬路等處、縣宣傳委員會刻正草擬標語傳單、屆時宣傳造林意義、喚起民衆注意、

（崐山訊）本縣農事試驗場第一苗圃所、植楓楊、梧桐、三角、楓楝等、生育頗佳、茲以造林運動定於本月十二日舉行、爲期即屆、該場刻正分別選擇苗木、分配城鄉各處植樹節分植數目、普遍提倡造林、

（南通四日中央社電）南通縣宣傳委員會函各區公所設宣傳股、辦理宣傳事宜、共組織以區長爲主任、各鎮長爲宣傳員、並將成立日期報會、

文協漢分會 今日成立

中日文化協會武漢分會、自籌備以來業已就緒、定於三月五日舉行成立大會、總會代理事長林柏生、特電派湖北省政府方委員渙如代表總會出席參加、

縣警所改局 實行期未定

警政部前爲強化各地縣警察所組織起見、計劃改爲局制、訂分一・二・三等、一等局設四課、二等局設三課、三等局設二課、設三課者得將第三課職掌併歸第二課辦理、設二課者除第三課併歸第二課外、並得將第四課職掌併入第一課、此項規程已呈准行政院、惟各縣警察所何時改組、則須俟警部酌定後、通令遵照、

電力公司節電問題 工部局開會商討

（本報上海四日專電）工部局組織研究電流供給問題委員會、四日下午二時、假工部局大廈開會討論上海電力公司所要求電力撙節問題、該會將依據公司所提出減少電流供給計劃、及工部局如何援助公司獲得煤觔汽油運輸船隻問題、加以從長研究、另據美國油公司消息、新貨延至月底、方可抵滬、惟汽油存底充沛、不如外界所傳之甚也、

蘆台開挖 短程運河

（蘆台訊）蘆台爲寧河縣之重鎮、東有京山鐵路、左鄰薊運河、交通方便、商業繁榮、尤以蘆葦出產馳行全國、近二年來、市面逐漸蕭條、惟本鎮距車站數里與薊運河遙遠不能相接、所有貨物往來、須賴旱路轉運、以致行旅往來不便、影響全縣交通、實非淺鮮、前朱知事爲

頭山滿代表 晉謁滬市長

（上海四日中央社電）孫總理舊友頭山滿翁、特派帽川辰太郎、偕同王伯庸氏、於四日下午三時、前往滬市府晉謁市長陳公博氏、當由陳市長同秘書林基親自接見、對於遵從總理遺教致力和運、互相暢談、甚爲融洽、並至市府大廈前共攝一影、以留紀念、約數十分鐘、始行握手而別、

滬米價暗漲無已 評價會請求取締
何德奎允攷慮研究

（本報上海四日專電）滬米糧評價委會以本市米價高漲有加無已、依照評價、洋米竟致無貨可購、昨特派代表四人與工部局華副總辦何德奎會商甚久、米業方面對目前盛行暗盤交易、及持有食米者拒不供應市場等項、有詳情報告、並請當局以權力嚴厲取締暗盤、及迫令囤戶出籠、何氏允考慮研究取締及限令出籠辦法、

粵市縣會議 討論提案
共分四大類

（廣州三日中央社電）粵省第二次全省市縣長會議、三日下午繼續討論提案、查是日共議決民政類案件十一件、治安類案件三件、警務類案件四件、財政類案件七件、直至下午五時始散會、

潯各縣準備 實施特振

（九江訊）振務委員會自派專員湯謀武爲該會江西省辦事處主任、負責辦理江西全省振務以來、江西各項振務、推進甚力、湯主任因奉振委會電召、於上月間晉京述職、已公畢、並奉岑委員長諭赴漢公幹、俟在漢公畢則行返潯、主持江西振務、現江西振務正在積極進行中、江西各縣、組織國民政府振務委員會江西省辦事處、各縣振務特振局、辦理各該縣振務、星子縣已經成立開始實施、南昌以各縣、安義、新建、武寧、永修、及南昌市縣各擬施振計劃、將準備實施、

廉隅大使對滿廣播 努力實踐三國宣言
謀安定東亞奠百年大計 求共存共榮促世界和平

（新京中央社航訊）我國首任駐滿大使廉隅氏、自二月二十二日抵達新京、廿五日呈遞國書後、廿七日應滿洲中央放送局之邀、向滿全國廣播、題爲「東亞三傑」、茲將原文錄后、

本大使自本月二十二日到達貴國首都新京後、於二十五日呈遞國書、並蒙賜宴、實爲無上光榮、又訪問各府院部以及各官署長官閣下、作到任之寒暄、本日特應中央放送局之招請、來與貴國四千萬同胞一談、彷彿晤對一室、本大使不勝快慰之至、今日放送的題目、是

東亞三傑

這句話作何解釋呢、就是說、中日滿三國在東亞有如一門之中、三個傑出的弟兄一樣、而三個傑出弟兄之中、有資產豐富者、有年富力強者、有幹練有爲者、何以言之、我國建國最早、到了現在、已有四千餘年之光榮歷史、人口達四萬萬以上、幾佔世界的第一位、以土地肥沃、氣候溫和、地面上各種植物動物、已蕃衍無比、而地下埋藏之各項鑛產、尤爲豐厚、在環球各國中、實爲首屈一指、至於友邦日本、建國已達二千六百年以上、萬世一系、各國所無、向有一時期、亦曾受過白種人之壓迫、與我國現在所受白種人之欺凌情形相同、然自明治大帝實行維新以來、朝野上下、奮發有爲、不過四五十年、即一躍而爲世界的一等強國、到了現在、凡歐美人所知所能者、日本人無不知之能之、在科學上更有許多超越歐美之處、

歐勢東漸

剛剛十年

但是本大使此次自進入貴國國境後、目覩各種建設、莫不突飛猛進、其進步之迅速、世界各國無出其右者、而沿途人民、安居樂業、一片太平景象、由此看來、本大使上面所說資產豐富、年富力強的、幹練有爲、已屬信而有徵、而三點、一門三傑之喻、尤爲恰當之至、這一門三傑、既各有其本然之特質、若能團結、互相扶助、我想不但任何困難、均可克服、即任何偉業、皆可成就、本大使抱此信念、業已有年、去年十一月三十日中日滿三國發表共同宣言、這共同宣言的基本精神、就是由三國連合起來、各發揮其本然之特質、即對於安定東亞的百年大計、三國應該分工合作、所謂分工、即是各本其立場而行事、所謂合作、即是向同一目標而勇進、所以工作形式雖或不同、而大家所企求的結果、初無二致、這個結果、就是三國的共存共榮、以奠定東亞的

永久和平

進而貢獻全世界的和平、現在貴國已特命呂大使榮寰駐劄我國南京、本大使亦由我國元首汪主席、特命爲全權大使來駐貴國新京、兩國國交、從茲開始、本大使今後惟一任務、就是對實踐三國共同宣言之精神、應盡最大之努力、本大使從政三十餘年、無論担任何種政務、均以

力行爲主

不尙空言、此後惟有一秉我政府之政綱政策、與貴國政府緊密提攜、互相扶助、並與友邦日本駐滿使節、隨時取得聯絡、事事推誠相與、以求中日滿三國之共同發展、而圖東亞共榮圈之確立、形成東亞永久和平之軸心、尙望貴國全國人民予以同情與協力、俾得完成此重大使命、不勝盼禱之至、

日貿易調查團 謁陳市長 獻萬年松

（上海四日中央社電）日本貿易調查團一行、由福島氏率領於三日抵滬後、四日上午該團前往市府晉謁市長陳公博氏致敬、并獻萬年松一盆、當由祕書長胡澤吾氏偕同祕書林基代表接見、彼此暢談極爲融洽、約半小時始興辭而出、

蘇高二法院院長 徐維震被綁架
購物歸來妻方下車即遭架去

（本報上海四日專電）四日下午六時半、法租界華龍路發生一綁架案、被綁者爲江蘇高等法院第二分院院長徐維震、六二歲、浙江杭縣人、寄居該路卅號楊氏公寓內五二號房間、是時徐偕夫人王氏、乘自備汽車、由南京路永安公司購物歸來、車至公寓門前時、突由路傍躍出三人、各持有盒子炮、乘其夫人躍下汽車時、當即一哄擁上汽車、將車夫趕下、駕車連人綁架而去、事後徐之夫人、即報告捕房請求營救、

蘇北發現牛瘟

（徐州訊）蘇北各縣近來發現牛瘟、大小牛患者頗多、

傳染病流行 滬死亡率高

（本報上海四日專電）本埠入春後、氣候日趨和暖、近因時屆春初、感冒等傳染病症、仍極流行、居民死亡率、亦未趨減、據工部局衛生處統計、公共租界內上週死亡華人一一○九名、外僑一九名、法租界華人一七七名、外人二名、兩租界統計達一三○七名之多、

華北一月份 統稅收入增加

（中央社北京訊）本年一月份之華北統稅收入總額、據華北統稅總局之調查、達一千二百廿一萬六千九百元、較之前年同月份、實增加百分之七八、達五百三十六萬九千八百元、此種統稅激增之原因、乃因去年十月烟草稅率已被改正、本年一月內之捲菸稅、較前年同月一舉而增加四百三十九萬五千元、然其他如薰菸稅、棉紗稅、火柴稅、水泥稅、火酒稅、啤酒稅等、較之同月則已見減少、此係因原料來源困難、或因原料生產數量減少、以致製造及銷路爲之減色、又因特殊用途需要增加、故免稅品亦隨之而增加、○○○

陸軍教導團 設滬招募處

（上海四日中央社電）國府軍事委員會、中央陸軍軍事教導團、第六區上海招募處、自由劉煉之氏來滬主持以來、現已在華德路四二七號設立辦事處、開始招募、定於下月十五日截止、並在南市浦東設立報名分處、

贛黨員宣傳和運

（九江訊）中國國民黨九江通訊處、對於宣傳工作、向極努力、每於革命紀念日、均有宣傳品散發、並組織臨時通俗演講隊、舉行演講、三十年新年、並出版特刊一千本、宣揚和運眞諦、收穫甚大、現更擬自三月份開始徵集優秀黨員、組織巡迴宣傳隊、籌備出版日報、按照贛省環境、遵照中央指示、充實宣傳機構、以期喚起民衆、共向復興中國、復興東亞之途徑邁進、

陳羣遊蘇
劉園西園獅子虎邱 名勝風光飽覽無遺

國民政府內政部陳人鶴部長、襟懷高遠、素具雅人深致、久掌綏靖、近以春光駘蕩、擬作金閶勝遊、爰乘簿書餘暇、偕同友邦名人掘川氏輕車減從、於日前翩然蒞止、下榻繁華之家旅館、因避酬應之煩、祕無人知、惟江蘇省青年團指導部主任鄭大成、聞訊、即與副主任錢新民、前往書訪所所長林公輝、并經湯投謁、面陳部務、陳氏此行、勾留二日、暢遊劉園、西園、獅子林、虎邱等諸名勝風光、飽領雅興未央、祗因政務殷繁、已於昨日言旋、鄭錢正副主任、先詣旅邸、并有友邦憲兵正副隊長一同恭送啓程云、

滬珠寶商 組聯益會

（上海四日中央社電）本市珠寶商、鑒於戰後同業團體、停頓已久、業務殊多不便、故由上海翡翠公司等十九家發起組織上海特區珠寶商聯益會、設辦事處於南京路八○三號、刻正積極籌備、

空襲長江流域 炸毀渝軍據點

（上海三日中央社電）日駐華艦隊報道部發表日艦隊十日來（自二月二十一日起至二十八日止）之戰況如次、日海軍航空部隊空襲華中方面、炸毀長江流域之渝軍據點、華南方面集中主力完全截斷滇緬公路、（甲）華中方面、安慶周圍五十公里內不斷門街（二十一日）及堯渡街（二十四日）之渝軍陣地、軍事設施移動中之軍隊及渝軍第一百四十五師第一線陣地、均遭轟炸、（乙）華南方面、日機仍猛烈轟炸滇緬公路、二十二、二十六兩日空襲惠通橋、炸毀右岸約五分之一、此外又轟炸功果橋、滇緬公路之渝軍川汽車隊（二十六日）及昆明附近、并反復轟炸昆明方面、昆明湖西方之大批倉庫及新設鍊鋼場、均遭極大損害、日艦艇及陸戰隊在長江、珠江、舟山羣島及海南島方面各地轉戰、從事確保水路、截斷航行、恢復治安等任務、

（開封四日中央社電）三日滅共工作隊討伐共匪中之日軍×原部隊、三日在濮陽南方三十公里附近、對八路匪軍第三旅第八團約一千人、加以急襲、予以重大打擊後、更向南方奮黃河岸魏司馬方面急追、完全使其潰滅、計匪棄屍一百五十具、俘虜七名、並獲物品甚多、○○○

修葺佈置面目一新 駐日大使館巡禮
國旗飄揚高聳雲表 堂皇雄偉頗壯觀瞻

上

——王楚文——

中華民國駐日大使館、在東京麻布區飯倉片町六丁目十四番地、自七七事變勃發以後、中日兩國國交斷絕、雙方實行全面的軍事行動、兩國大使、各行歸國、我國駐日大使館、自行封鎖、兩年半以來、該館之鐵欄緊閉、呈現無主狀態、寒鴉古樹、明月高樓、風雨飄洒、情景亦極蕭然、偶過門前、殊令人噓感不已、

（追）至日本近衛首相發出和平聲明、汪精衛先生之豔電響應、除軍事特殊情形外、中日邦交、漸入調整趨向、民國二十九年十一月間、汪先生受國民之推戴、任國府主席、旋即會同日本阿部全權大使在南京簽定中日調整邦交條約、調整邦交後之日本首任駐我國大使本多熊太郎氏、先我派遣、調整邦交後之我國駐日大使褚民誼氏、相繼任命、褚大使受任後、於本年一月三十一日由上海乘八幡丸郵船經神戶抵橫濱、於二月五日到達東京、封鎖二年半之我國駐日大使館、遂於是日、正式開館、蕭然情景、一變而爲新興氣象、冷落門前、頓呈車馬盈階、蓬壁生輝、

（查）我國駐日而昇格爲大使者、到現在計有三屆、第一屆駐日大使者爲蔣作賓氏、第二屆駐日大使者爲許世英氏、現第三屆爲褚民誼大使、當民國二十一年八月間、蔣作賓氏視察東北、轉抵日本、就任大使、剛到達大使館時、突逢九一八事件、事告平定後、蔣大使對大使館之庭院佈置、開闢後門、略有建樹、民國二十年改任許世英爲駐日大使、許大使在任時、既無新的改進、且有損舊施設、七七事變之當時、許大使先行返國、所有館中事務、悉由楊雲竹氏代理、不久楊氏亦將重要案卷及館中之珍貴物品攜之而去、留在館中之殘存零星什物、咸被封鎖、大使館形同無主之空房一所、至民國二十九年十月間、陳公使伯蕃參加日本紀元二千六百年紀念、就便視察一番、館中主人已走、蓄鼠似亦搬家、所以殘存之零星什物、尙無若何損壞、惟因原存之傢具什物不多、以是此次褚大使蒞任、對館中諸般設施、全部刷新、室中陳設、多係新置、聞褚大使此次蒞任、攜帶行裝、多置三百餘件、全係爲館中裝璜與佈置之物品、

（褚）大使到館後、當與全權公使兼參事陳伯蕃氏、一面曉知所屬各員、隨同作一平面與立體的視察、劈頭重新映射於眼簾者、懸於鐵欄門最前面約一尺五六寸之長方形銅額、額面橫刻着「中華民國駐日大使館」字樣、再看庭院中高聳於雲表之靑天白日滿地紅國旗、十二齒輪、飄搖空際、放出萬丈光芒、昭示着中華民族之復興、將更輝煌於世界、由鐵欄門至使館正門前爲一廣敞庭院、汽車出進、旋轉自如、院之中央、高立旗杆一枝、正門前面、新植金松兩株、盤旋生長、高約丈餘、松針金黃、顏色鮮美、聞每株價值一元以上、爲東方不可多見之金松、左側爲林園、古樹參天、景象森羅、靠近鐵欄門內之一旁、有電話室一處、與警衛室斜斜相對、鐵欄門向東方、使館正門、面對南極、粉白牆壁、橙黃畫欄、綠色缸瓦、全部一新、林園而西作、週圍巡視、全面積爲十五畝、原係日本德川賴貞侯爵之私邸、時

（由）我國使館遷入之初、面積稍小、曆年以來、漸次擴大、從前我國駐日使館館址、在東京永田町、即現在日本首相官邸比鄰、在大正十二年蒙受大地震災禍、該處館舍房屋、全部燒燬、後就該處改築、一木板房屋辦公、是時尙未昇格爲大使館、當時日本當局、一再要求將該處地址收回、作爲中央衛署機關之用、並以德川賴貞侯爵私邸交換、即現在飯倉片町六丁目十四番地、但我國民政府未允、至民國十七年間、蔣介石下野東遊日本、當時日本當局、一再對我要求交換館址、政府未允所請、蔣比答、以待中央大權能掌握彼手時、尙可辦到云、北伐成功、蔣氏秉政後、實踐後言、遂將永田町使館遷至飯倉片町現址、即係永田町房屋後門有木房一所、在此館使館房屋拆下之材料而搭築者、現予本大使館茶役僕夫休息之場所、

南京總經理 中華路金沙井七號 合興華洋雜貨號西藥部及各大藥房均售　鎮江特約經銷 鎮江西門大街 大中西藥房

肋門炎 得妙賴此 三十分鐘確見卓効 粉抹羅療劑

公和順煤炭公司改組啓事
本公司開設黃泥崗五十號、前因被進貨人遺誤、另發股單爲憑、現由各股東決議另加新股完全改組、加「良記」兩字、前訂議據合同等件一概作廢、以及人欠欠人未清手續、概歸杜嘉良君負責、與公和順良記無涉、特此聲明

保祿親王在邊境 接見里賓特洛甫

傳德國已提出正式要求 希望南國參加軸心集團

（本報上海四日專電）據路透社南國京城訊、南斯拉夫攝政保祿親王、昨[illegible]訊係從可靠方面探和者、[illegible]保祿親王昨晨在南國邊境接[illegible]國要求南國參加三國軸心[illegible]對南國迅施壓力之結果、[illegible]王會談時、已正式提出德[illegible]此間人士信保祿親王或將[illegible]委諸運命、據聞、南國[illegible]五五票、投票時並未肇事

[illegible]親王、三日上午在德國邊境與德外長里賓特羅甫舉行會談、

里賓特洛甫

保祿親王

美當局正考慮 防止罷工計劃

（華盛頓三日中央社電）美總統羅斯福二十八日言明、政府對於國防產業之勞動糾紛、擬考慮設立一特別之防止機關云、又陸軍次官巴遠遜氏三日亦於下院司法委員會中聲稱、「與上次大戰當時所設立相同之防止罷工機關、共根本方針、與其謂爲對罷工之法律上掣肘、無寧謂係置基礎於由勞動者與雇主間之自動的協力和解」、

德機多架 襲威爾斯

（柏林四日中央社電）據海通訊、德轟炸機多架、於昨晚於英東北海岸地方、轟炸威爾斯重要軍事目標、聞直至昨日午夜仍在活動中、又據海通訊、英輪二艘、於前日在黑布利提羣島被炸沉、

希臘白衣勁旅

達朗再赴巴黎 賡續對德折衝

（本報上海四日專電）據路透社倫敦訊、德方通訊社稱、法國副總理達朗今日將再赴巴黎、開始新談話、哈瓦斯維希訊、達朗中將定明日再度前往巴黎、據此間一般人所知、達朗協理此後殆擬時常前往巴黎、俾與淪陷區當局保持接觸、順便視察淪陷區行政、必要時並可面投機宜、、具當與李希商談半小時、聞商討內容、有關遠東及美以食物援助法國、

（維希三日中央社電）法協理達朗、定於四日訪問巴黎、與駐巴黎大使白里跡、前協理賴伐爾討論、關於德法兩國經濟合作之各問題、衆認此乃達朗內閣對調整德法關係之首次試驗、

羅京大捕親英份子 公民投票尚未竣事

（羅京四日中央社電）據海通訊、據昨日宣稱羅馬尼亞當局逮捕親英間諜嫌疑犯、約二百四十名、其中六十名係被拘於羅京、其餘拘禁於塔爾古珠特別集中營內、關被捕人犯中、尚有希臘人、土耳其人、阿美尼亞人、及羅馬尼亞人與記者數人、

（本報上海四日專電）據路透社羅京訊、羅國舉行公民投票、非至星期四不能悉其最後結果、截至昨止、贊成票共一一六萬三〇〇〇票、反對者一五[illegible]

（本報上海四日專電）據哈瓦斯社維希訊、內政部鑒於各地市參議會、匪將不能稱職、抑且阻撓復興事業、爰於本日發表部令、着二十九市之參議會、立即解散或停止活動、

（維希四日中央社電）據海通訊、法貝當元帥昨接見美駐法大使李希、有所商談、據消息靈通方面

俄泰外交關係恢復 兩國業已簽立協定

（盤谷四日中央社電）泰國政府于二日發表、刻留居歐洲之泰國無任所大臣蒙托里上校、曩曾與蘇俄當局商議樹立泰蘇兩國正常外交關係、現在協定已告成立、

（本報上海四日專電）據路透社盤谷訊、聞泰國與蘇俄已在莫斯科成立關於恢復全國間外交與貿易關係之初步妥洽、

泰越談判無進展 法採取延宕政策

日盼法代表速表明真態度

（東京四日中央社電）對於日政府調解泰越糾紛之方案、泰國業已表示接受、惟於本月二日提交日政府之法國覆文中、尚附有保留條件、因之日方再促法方之考慮、對於法國方面之態度頗加注意、今日下午、法駐日大使亨利、以法方首席全權委員之資格訪問松岡外相、根據維希政府之回訓、傳達法方重行考慮後之見解、并詢問日方之意見而辭去、聞今日松岡與亨利會見時、法方尚未表示對日本最後的調停案之意見、故預料須至明日、方可急速向順利圓滿的方向展開、法國所以至今日仍避免作接受或絕拒之確切答覆者、係出於擬多少改善條件之外交慣技事甚明瞭、聞日政府對之、已具堅決的態度、即㊀將於七日滿期之停戰協定有效期限若再

內政治的理由而加以遷延、頗有引起第三國攪亂工作之虞、故日本堅決反對㊁調停會議圓滿結束時爲使現今在現地前線對峙中之泰越兩國軍隊澈底明瞭、預防山停戰期限之屆滿而發生不幸事件、至遲應於五日將會議結束、今日松岡外相、擬亦已將此二點意見、傳達於亨利大使、并特別聲明、希望法方於五日提出接受或拒絕的最後答覆、故若法國非具破壞會議之存心、則至遲當於五日正午提出最後的答覆、故爲和平會議最後一次會議之第五次非正式會議、或能於五日晚間舉行、

宋格倫申述泰國和平願望

（本報上海四日專電）據路透社盤谷訊、泰國內閣總理宋格倫昨向記者稱、泰國將竭其全力、避免被牽入遠東政治漩渦、而決心保衛其中立、宋氏批評維希政府已接受日方解決泰越疆土糾紛之建議說、盤谷官場尚未接到在東京之泰國代表團發來證實消息、如果此說屬實、則維希此舉、將使七十五年來遲遲對法怨憤、因此告終、

日本適應新情勢 改革商工省機構

（東京四日中央社電）日商工省前爲確立東亞共榮圈內自給自足之經濟、決定改革商工行政機構、現正起草改革計劃中、聞改革計劃之內容、七局一部制仍如舊、惟各局下之課、則將一律減爲三課、貿易局方面、因南方貿易之重要性、決增設南洋課、預定於本月上旬正式實施、

英國航運的危機（下）

Hanson W. Badwin 撰　念尚 譯

英國亦繼續製造飛機、但是因爲德國空軍連續轟炸的關係、當然英國的飛機製造廠、減低工作效率、同時爲保護英國的海上航路起見、英國勢須製造長航程的飛機。以目下情形而論、恐怕英國製造飛機的速率、跟隨不上英國對於長航程飛機的需要。美國贈給英國的五十艘驅逐艦、英國正在改造中間。逐艦上的藤望橋必須拆去、以防轟炸。各艦之上均須加裝高射砲。另外還有好些他種改造。一俟改造完畢、立即出動服務。除此之外、英國還加緊建造新艦、新的商船、其建造速度、大約每年可造一、〇〇〇、〇〇〇噸至一、五〇〇、〇〇〇噸之間。但是這種補充的速度、尚不過相當現在的損失速度的三分之一、或者還不及三分之一。此外英國還在設法取得愛爾蘭的軍港、以便其西岸以外海面上的巡查問題、略變簡單化。不過英國的這種企圖不容易成功。

美國對於英國的援助總算不少、最要緊的一端就是贈給英國五十艘驅逐艦一事、英國獲得這五十艘以後、其驅逐艦總數已經達到二百二十艘。不過還贈給英國的驅逐艦至今尚未發生效力。英國自開戰以來、從美國購去貨物達一四六船、不過其中的十分之一被德國擊沉。英國正要購買美國政府所有的四十四艘商船。並向美國訂購商船六十艘。此六十艘仍在建造中間、非至明年（指今年）冬季不能完成。美國政府最近宣佈建造標準貨船二百艘、英國或者也要全部購買。但是綜合這些項商船、纔達到二、〇〇〇、〇〇〇噸、不過相當半年的損毀量。可是這幾種船隻、非經過若干月或幾年之後、纔能造成。然而德國的轟炸攻擊不會停止、英國船隻的損失數量、是與日俱增的。

由此而言、英國的這項問題異常嚴重。其損失的數量遠越過其補充能量之上。這項問題包括極多的戰鬥艦與戰鬥機——涉及驅逐艦、領路艦、戰鬥飛機、內包長航程海上戰鬥機、或者還須有短航程轟炸機、及短航程戰鬥機。還須有新式的航空母艦載運這些飛機。此外還須涉及添造幾百艘至幾千艘商船的問題。

關於解決英國這項困難問題的辦法、美國方面會經有過許多種建議、但是沒有得到普遍贊成的辦法。甚至還有許多建議遭受了強硬的反對、而反對之者俱持有充足理由。美國國內、很多人主張不能再將美國的飛機戰艦贈予英國。因爲如果再贈給英國、則美國的國防力量縮減太甚。美國的國防上將發生危機、美國海軍部長諾克斯就是這種主張的代表人。他在上星期中曾經發表談話、說美國不能再將驅逐艦贈給英國、否則美國海軍的戰鬥力就受了損傷。

爲應付英國的目前急需計、現尚停舶於美國港口內的外國商船、其中有許多不能出動從事於航運者、可以讓予英國。這一部分商船、或者美國自有的一部份船隻、也可以讓予英國。不過美國共有九〇〇〇、〇〇〇噸商輪、美國的海軍陸軍爲國防任務須用商船辦理運輸。其餘大部份商船、還須在各航線之上、經營商業運輸。若打算節省出一部份讓給英國、或不甚容易。英國的商船原本分散在各海洋的航線之上、如有必要、固然可以從別的海洋調往大西洋航線之上。美國或者亦可從各海洋航線中、騰挪少數的商船、借給英國。但是爲久遠計、英國如果打算解決這項補充商船損失的問題、勢非有超越的偉大計劃、一面建造很多的船隻、同時還要添建很多的造船廠、以便用以建造新船。必定這樣、纔能解決這項大問題。（The N'w T Yock Times）

英美匯繼續趨緊 現金變動劇烈

統債現紗漲落靡定起伏擴大

（本報上海四日專電）今日金融市況、受流言影響、復起波折、行情變動、似趨劇烈、起伏範圍擴大、場勢頗呈混亂、終以謠傳不足信、而趨平穩、本日匯市、匯豐掛牌、一致改縮、情勢續緊、現金變動劇烈、先狂漲、繼猛瀉、率見微落、統債漲落靡定、外股靜寂而疲、現紗大升大降、此種因素、蓋太平洋風雲之密布、促成投機家之活動也、茲將市場交易動態、採誌如後、

外滙一致掛縮

外匯暗市、匯豐掛牌、一致掛縮、英掛三辨十三一二五、美掛五元三七五、內盤情勢、繼續趨緊、晨開銀行賣價、均與昨晚收盤相同、開後、華行售出現英三辨十三九〇六二九、日行五做現美爲五元半、投機者來扒三月美始爲五元半、繼僅四三七五、迨後流解忽起、致於混亂中現美喊長至五元五六二五、不久、又見回縮、午收英三辨十三九〇六二五、美五元半、下午投機商先售三月美五元三一二五、因美行吸進、與港電力扒、僅三月美五元四六八七五、市勢軟化、收市英現與三月三辨十三七五、美現五元半、三月五四六八七五、均軋緊〇三一二五、交易頗旺、

太平洋風雲密佈 市場波折多

一致趨低、市場上靜寂異常、交易之稀、爲最近數月來所罕有、價如下表、

英聯	三五・七五	跌〇・七五
會德豐	八八・〇〇	跌〇・五〇
怡啤	七・四〇	跌〇・一五
毛絨	五・六〇	跌〇・〇五
汽車	一六・五〇	跌〇・二〇
電話	三五・二〇	跌〇・五〇
電車	四四・二五	跌一・五〇
鋼業	一〇・五〇	跌〇・八〇
墾殖	三・七五	跌〇・七五
怡和	二九・二五	跌一・〇〇
橡皮	三一・〇〇	跌一・二五

外幣穩中帶軟

外幣市況、穩中帶軟、貨幣交易轉稀、行情多數趨平、僅英美金鎊及美鈔、因供過於求、見挫趨降、價如下表、

英鎊	一五〇・〇〇	跌二・〇〇
英票	四〇・〇〇	平
美鎊	一五一・〇〇	跌二・〇〇
美票	一七・九五	跌〇・〇五
港票	四・四〇	平
新票	七・五〇	平
日票	一・〇〇	平

貼現趨平

匯劃貼現、趨勢平定、進爲三・五〇、出爲四・五〇、殊朝上落、拆息行情、仍做開七分、亦少變動、

現紗市況 異常紊亂

現紗市況、異常紊亂、行情全由無稽流言所惑煽、投機者心慌意亂、操業莫不遭受打擊、初因客銷活動、全市報漲後、以謠傳不一、市價猛落、廿支雙馬、由一四〇六元開盤、遂升至一四二四元、爲一日中最高價、入後迂迴下挫至一三八九元、收市比上日微升七元、成交四六四五包、

外棉趨軟 現棉續挺

現棉市況、續呈挺勢、廠盤雖鮮進取、但同業心思頗堅、行情續升一二元、僅由同業進米得林百件、三四五元、巴西花百件、三四〇元、蘭黃花二〇〇件、二〇六元、彭家坡花百件、二六八元、外棉市況、趨勢軟化、美棉因投機家賣出而跌、〇七期降〇、〇一至〇、〇三、印棉平堅、平加爾一一八、〇〇、平亞姆拉一四五、五〇、平白洛卡一八六、〇〇、漲〇、二五、英棉無市、

保國情勢嚴重 紐約市場下跌

（紐約三日中央社電）據合衆社訊、今日市場、因受保國情勢嚴重消息之影響、股票貨物、一致下跌、

紐約棉市 先跌後漲

（四日紐約中央社電）紐約棉市況、先跌後漲、美棉三日收市、近期一一・四一、遠期一[illegible]・九一、現貨一〇・八[illegible]

印棉三月收市、平加爾一八六・〇〇、亞姆拉一四五・五〇、白洛云一一〇・〇〇、

滬蔴袋市價 扶搖直上

（上海四日中央社電）蔴袋市況、仍居鞏固之局、蓋自國際風雲告緊以來、香港來源、更見軋缺、滬市存底、日益減少、大戶手貨關住不脫、市場交易僅少數、售價易漲而難跌、今市二磅半、新袋廠盤四百五十元、尚無整額供給、二磅二五喊價三百四十元、但無正式做開、冲新綫綫交易尚佳、價醞釀於三百二十元左右、西貢白綫袋二百八十五元、依然昂挺、各袋成交不下三萬條、

滬市米麵兩項 俏勢仍未減煞 麥市亦堅食油尚平定

（上海四日中央社電）洋粉市況、漲勢頻仍、上午開盤、乘隔日餘風、在供置需要聲中、市向踴騰不已、花鳥鑛樓牌澳粉開盤由二十八元、抬至二十八元七角、金龍牌坎粉開盤由二十七元、步升至二十七元八角半、比上日又升八九角至元餘、聞英粉新到六萬包、業已在市傾銷云、

（上海四日中央社電）今市米價、續趨挺漲、執貨者振俏甚力、北幫白粳一一五・〇〇元、

（上海四日中央社電）今市食油、麵粉市況平定、大連豆油一二六・〇〇、烟台生油一〇四・〇〇、花鳥牌洋粉二八・一〇、金龍洋粉二七・〇〇、小麥市況、堅挺異常、因內地到源枯竭、洋麥到貨又多問題、少數存麥、尤爲奇貨可居、喊價四十二三元、聞日廠門市、收價放至卅八元、尚無現貨可收云、

中儲滬分行 關金換算率

（上海四日中央社電）現中儲滬分行掛牌、海關金單位換算率五元〇三〇、英匯三便士三七五、以上五〇、以上法幣一元計算、美匯五元、以上法幣百元計算

金市終疲 驚風險浪

現金暗市、驚風險浪、變幻莫測、晨開在抬風中、升至六三六〇元、金號售進、至六三三七〇元、銀小至六三一五元、外匯報歉、各方力進、散戶提升六三九〇元後、價在一致賣勢下、突起、計狂步降至六一九〇元、後又猛瀉二〇〇元之鉅、午收六拾至六二八〇元、下午開市六二六〇元、稍退至六二六〇九〇元、復因匯票商金號來進、又升至六三〇八元、再見狂落、復受流言所激、再見狂落至六二四五元、終又升至六二九二元、收市六二〇元、比上日終小六元、交易共四萬兩、銀樓掛牌、軋小十元、爲六九〇元

統債暗市 萎軟乏神

統債暗市、賡續萎軟乏神、新買戶收購亦見稀少、問德號仍有陸續傾吐、故趨勢平疲、惟統甲反見獨漲、成交一四〇萬元、價如下表、

統甲	七三・三〇	漲〇・一〇
統乙	六八・六〇	平
統丙	六五・五〇	跌〇・一五
統丁	六二・〇〇	跌〇・〇〇
統戊	六三・七〇	跌〇・一〇

外股 疲莫能興

外股市況、依然疲莫能興、市勢每況愈下、各股[illegible]

南京興業銀行

收存外匯貼抵小貸發禮
受款埠款現押本款行券

活期、往來、定期、活定兩便
電匯、信匯、穩妥、迅速
確實擔保、均可承辦
調劑金融、輔助工商
印刷工細、精美雅觀

營業時間　上午九時起至下午三時
復興路辦事處中央商場內
總行臨時行址　朱雀路一一一號
電話二三三五二　電報掛號〇〇八一號

各地商情

揚州 金融市況、四日無甚變化、飾金出六六〇元、進六三〇元、日票出五五元四分之一、進價爲五四元二分之一、

蕪湖 今日金融市況、續告上漲、計飾金進七五〇元、出八〇〇元、軍票進五四・七五元、出五四・五五元、紗市轉趨平穩、洋貨略跌、南關機米亦缺、上熟米六〇元、小麥六二元、荳油一〇四元、

北京 北京大米、高〇元、高粱、一四・二〇元、黑荳、一六・五〇元、青荳、四三元、煤球、每千斤九・五〇元、門頭溝煤、一三〇〇元、大

北京西貢每包八〇・〇〇元、中、西貢七八・五〇元、仰光七四・八〇元、麵粉、天官每袋一六・九〇元、金豹一七・二〇元、綠桃一六・三〇元、大麥、一五・五〇元、小麥、二五・八〇元、新黃豆、二一・五元、綠豆、二一[illegible]

天津 麵粉、天官每袋一五・八〇元、蜂桃一五・八〇元、外匯對滬八八元、對美六金元四分之一、對英三便士十六分之十三、

同紅煤、二二・五〇元、山烟煤、一九・〇〇元、鹽業銀行票、英匯賣三便士四分之三、買四便士、美匯賣六金元八分之一、買六金元二分之一、

青島 棉絲布現貨、十支寶來一二六〇元、二十支五星一三四〇元、三十二支銀月一七二〇元、四十二支宮女一七〇〇元、花鳥四二・二〇元、雙龍四二・四〇元、

北京 統一甲種七一・〇〇、統一乙種六八・〇〇、統一丙種五一・〇〇、統一丁種五一・〇〇、統一戊種五一・〇〇、九六公債六・〇〇、中國銀行七三・〇〇、交通銀行六四・〇〇、金城銀行九〇・〇〇、鹽業銀行一〇七・〇〇、大陸銀行八八・〇〇、中南銀行[illegible]

南通 四日金融市況、計飾金出七一〇元、進六七〇元、紗市二十支紅魁星八元、四十支三星二三四〇元、三十二支藍鳳二三四〇元、四十二支魁星二二四〇元、二十二支紅魁星一四〇六元、十六支魁星一三七二元、十六支三星一四〇〇元、樹一四六四元、煤屑五元、柴四元六角、

浙江興業八三・〇〇、汽車公司五三・〇〇、自來水公司五七・五〇、

油漆去胃濃厚 市勢繼長增高

（本報京訊）油漆市價、自歲首以還、來源益稀、去胃甚濃、市勢異常緊俏、現市光油每担將超四百元大關、白漆一百二十元至四百餘元、洋粉亦達百元關外、較之月前、高昂十分之四有奇、猶呈繼長增高之狀態、

鉛錫奇缺 來源中斷

（本報京訊）鉛錫市況、因屬軍用品之一、來源早告中斷、鑄字原料、大多零星購進、需要日廣、造成奇缺趨勢、近市昂至七十元以上、猶覺有行無貨云

普益煤鑛股份有限公司緊要啓事

啓者本公司在安徽宿縣所屬濉溪鎮烈山小環山雷家溝等處地方、於民國四年經道部前農商部採字第一千二百六十五號、第一千一百六十七號賚成立普益煤鑛股份有限公司、領有經道部前國民政府實業部換發採字第一二二八號採礦執照、承辦有年、嗣於十六年因誤會沒收歸爲官有、旋又改歸官商合辦、更名爲烈山煤鑛公司、於民國二十六年復因事變公司營業停頓鑛場資產損失重大、所有公司一切文卷以及圖書單據等件、亦均遺失無存、道炳等因血本攸關、當經各股東往返會商、籌劃復業、曾呈請前維新政府提交一六一次議政委員會議決准將該鑛鑛產股款部份發還原鑛業主、并於十月間由各股東在南京召集臨時股東大會決議更正名稱、仍爲普益煤鑛股份有限公司、並由各股東公同依法推舉道炳爲股東全權代表、負責進行一切事宜、茲遵照國民政府還都以後呈奉農鑛部鑛字第一六號批示、准予備案在案、各股東上年鑛業執照以定鑛權、而資營業、所有前官商合辦烈山煤鑛公司名稱、即行取銷、恐未週知、特此通告、普益煤鑛股份有限公司股東全權代表倪道炳啓　三十年二月　日

南洋華僑 星相學士 屈能伸氏

西法科學 聽聲論相

（十大特點）

啓者、頃由南洋來京、初次開口試用、紙人在南洋一帶、當時曾研究科學聽聲、釋明、暫便知道、......

第一道特點能辨別你妻子賢愚、第二道特點能指明你父母存亡、第三道特點能提醒你戀愛不得、第四道特點能解取你家財多寡、第五道特點能知你妻妾多少、第六道特點能解你決疑有奇、第七道特點能照你前途正業、第八道特點能指示你財源成敗、第九道特點能告你事業榮辱、第十道特點能審你終身結局吉凶、

（文）與各界來賓、另有論相時間、照相、決不難、之理、相金五元、二元、（由滬來京）

寓夫子廟貢院街國際飯店二樓三八號

交通部通告　交字第八九六號

本部爲整頓航務並保障航行安全起見特依照廿四年三月廿六日公布之船員檢定章程繼續辦理船員檢定凡各輪船駕駛員輪機員等如有未領船員證書或其證書已逾有效期間或係廿九年三月三十日還都以後方所發船員證書、速照章聲請檢定以憑審查考驗核發船員證書、自本年七月一日起非經中華民國三十年二月廿五日本部頒行之合法船員證書絕對不准執行職務、茲將聲請檢定手續開列於後仰各遵照辦理、㊀未領船員證書者應先向本部航政局領取聲請書（證書費五元表）並遵照章聲請原級或編級檢定、㊁向上海航政局詢問）再向就近航政局領取聲請書表、繳各費（證書費五元印花費二元）、並予嚴行取締醫師檢驗體格、表明體格檢驗表、證書所列醫師、於南京上海一寸半身相片兩張、並應繳大洋二元、服務證明書一件或實習報告書（暨體格檢驗表由聲請人手續費規定每次十元、其證書係前、向本部指定醫師檢驗（一概體格檢驗不另收費）、船員或輪機長得船員證書、或該證書之前項手續辦理、㊂領有證書已逾有效期間、比照前項手續辦理、具證明書者應先聲請原級或升級檢定、除比照所發證明書外、無效船員並應繳呈船員證書或該證書之六寸影印本、或因故遺失、得以足資證明之文件、呈驗至一體、格檢驗並呈部

中央陸軍軍士教導團招考軍士通告

本團奉軍事委員會令招考軍士施行訓練、茲在南京城內漢府街毘盧寺及下關大安旅館兩處設立報名處、分期考試所有應考資格暨待遇各項詳細業經軍事委員會佈告張貼在案、凡志願投考者務須遵照佈告所列各項按期前往指定地點聽候試驗、特此通告、報名日期三月一日起至三月卅日止

暫編陸軍第十師司令部副官處啓事　師副字第七四三號

本部前經鑄發官佐證章、迄今佩帶已久、各部時有遺失、爲慎重識別暨杜絕流弊起見、茲經另鑄新證章一種、就原有式樣下首、加製白地藍字「三十年度上半年」字樣及號碼、以示區別、並於三月一日起、一律換發新證章佩帶、舊有證章、同日一概作廢、除分行外、合亟啓事如上、務希各界一體週知此啓

教育部備案 教育局立案 南洋模範無線電學校

第八屆招生　科別：電信工程（男女兼收）　程度：初中畢業或相當學力者　開學：四月一日　隨到隨考　章程備索　校址：南京韓家巷一大廈

首都造林運動臨時委員會通告

本年爲總理逝世紀念植樹式爲國府還都後第一次盛典、本會爲擴大首都造林運動啓示民衆和平建設思想起見、除函請京內各機關學校團體參加外、誠恐週知、特再登報通告、凡首都各界下機關學校、未接到本會通知而自願參加者、請於三月八日以前將參加人數通信地點開送農鑛部三樓本會辦公處、以憑準備、此啓

受盤聲明

坐落中華路二五二號德成昌號業已於三月廿五日將現營貨物生財推盤於錦記德該號莊劉文雲執業、至於老前以後一切手續概歸朱延昌號接受、所欠人欠俱與善理、除登報聲明、特此聲明、無涉朱延昌自

遺失聲明

茲遺失首都警察廳第一九四號證章一枚、除呈報補發外、特此登報聲明作廢、馮善成啓

救濟兩路失業員工 政院決議撥欵五萬

手續辦竣定期開始發放

職工會特電各長官鳴謝致敬

京滬滬杭甬鐵路特別黨部暨職工會、前以兩路登記員工、自「八一三」疏散迄今、已逾三載、備嘗失業困苦、紛紛環請救濟、經該會委員會議議決、以兩路員工贍養儲金作抵、呈請中央借撥十萬元、以資救濟、並分呈社會部、鐵道部、籲請促成其事、茲悉已蒙汪主席之關懷、並承丁部長傅部長之轉陳、吹噓、業經行政院會議通過、核准借撥五萬元、員工聞悉之下、異常興奮、深感中樞體恤之至意、刻已紛紛函電致謝、茲探錄該會各分會幹事崔實林、池金林、王金南等、致汪主席原電如下、國民政府主席汪鈞鑒、員工等服務兩路、歷有年數、自遭疏散、困苦備嘗、適自鈞座倡導和平、曙光在望、羣起擁戴、際斯生活程度繼漲增高、服務工作、猶未獲得之時、號寒啼飢、實感無以爲生、迫不獲已、爰經一再呈請職工會、轉陳下情、懇賜救濟、茲者欣悉中央准撥五萬元、以爲救濟、消息傳來、歡騰兩路、仰承德意、感激涕零、用特馳電鳴謝、並致敬意、幸垂亮詧、京滬滬杭甬鐵路職工會、各分會幹事崔實林、池金林、王金南等叩、其致社會部丁部長、鐵道部傅部長電文、大意相同、並悉該職工會、現正辦理借發手續、一俟手續完竣、即行定期開始發放云、

嚴禁鹽商居奇 當局規定限價

曉諭鹽店盡量出售

（中央社京訊）京市食鹽問題、因近來到貨缺乏之時、形成市上有錢無貨之畸形狀態、有關當局、爲維持民食起見、已派員調查各鹽店存鹽數量、並曉諭須照常出售、以維現狀、如有囤積居奇者、一經查獲、除將存鹽悉數充公外、決從嚴罰辦、

（又訊）日來京市食鹽、因來源不繼、形成鹽慌、市民紛紛爭購、以致一般奸商、乘機抬高售價、每斤竟須七八角以上、通源鹽業南京分公司有見於斯、除電請總公司從速設法疏通來源、盡量供給外、已將原有存貨一担萬、分配各區鹽店照常出售、並經當局訂定限價、每市斤不得超過日金二角、如有擅自抬高、一經查出、定予嚴懲不貸、故京市食鹽、在當局努力之下、決無淡食之虞、

記者俱樂部 演劇募款濟貧

戲目業已排定

首都新聞記者俱樂部、決定於本月十五十六兩日、假中日文化協會和平堂、舉辦「首都新聞記者俱樂部募款濟貧游藝大會」後、即經娛樂、交誼、總務三組、積極籌備一切、大致均已就緒、兩場戲目、除由新聞記者自行演唱外、更特約名票葛偉昶夫人、顏潔小姐、趙志善君、顏劍君、顏恨吾君、徐家師君參加、名小生姜曉雲、及其高足新雲秋女士、並自動加入、尚有其他私人或票房、均擬自動函請加入演唱、各方熱心慈善、見義勇爲、於茲可見、兩場票價均已規定、分爲十元、五元、三元三種、日內即行開始推銷、茲將業經確定戲碼誌后、

三月十五日（星期六）夜場㊀賜福、㊁打花鼓、（新雲秋女士）㊂射戟、（顏劍君）㊃捉放曹、（徐家師君）㊄頭本賽太歲、（趙志善君）㊅生死恨、（葛偉昶夫人姜曉雲君）三月十六日（星期日）日場、㊀百壽、㊁賣馬、（曹君）㊂坐宮、（鄭劍秋君、新雲秋女士）㊃空城計、（金嘯雲君、生李齊）君、㊄販馬記、（顏潔女士、顏恨吾君、顏劍君、周雨人君、）

（又訊）首都新聞記者俱樂部爲謀會員正當娛樂起見、特由娛樂組組織國劇研究會規定每星期二、四、六、下午四時至六時、爲研究時間、並聘戲劇專家、担任教授云、

東亞聯盟中國總會會所

南京廣播電台

播音節目

卅年三月五日　呼號（XOJC）　周率（六六〇）

上午（南京時間）

時間	節目
一一·三〇	歌唱（知音之愛等）
一二·四〇	家庭講座（皮鞋油製造）
正午	報時

下午

時間	節目
三·〇〇	西樂（諸樂器獨奏）
三·三〇	故事（精忠岳傳）
一·〇〇	京劇（斬浪子女兒闕等）
一·三〇	國文教授（四書——大學）
二·〇〇	政府公報 報告新聞

時間	節目
二·二〇	★樂（黎錦三復等）
二·三〇	經濟新聞（上海語）
五·〇〇	特別兒童節目（中日兒童交談）
五·三〇	歌唱（要想作新郎等）
六·〇〇	報告新聞
六·三〇	報告新聞（日語）
六·四〇	演奏（行進曲）
七·〇〇	日本僑民節目
七·三〇	報告新聞
八·〇〇	演講（南京市黨部）
八·一五	京劇
八·三〇	報告新聞
九·〇〇	演講（全中播送南京台）
九·二五	時事講述
九·五〇★	節目預告
一〇·〇五	記錄新聞

有★記號者係轉播大上海

總理聲片重新灌製 將來放送恍親謦欬

先總理中山先生聲片、經陳以益同志保存迄今、事見各報、茲聞陳君近委託大上海唱片公司、重行製片發售、並爲宣揚國父遺聲起見、徵求預約、訂有辦法如下、㊀預約期限、自三月一日起、至三月二十二日止㊁特價定價國語二片十元、粵語一片五元、預約者八折收付、㊂付款、預約時外埠須全數匯款、本京只通信報名、如以郵票代款、加二計算、㊃交片、本京限四月十二日以前送到、隨收餘款、外埠同時發寄、寄費照加、㊄優待、凡預約者一律認爲會員、另贈特刊一冊、預約通信處爲南京大光路光華園內國父遺聲宣揚會、上海代理處、在北四川路仁智里七〇六號大成貿易公司云、

路刼金飾 被警追獲

本京婦人高振明、今年三十七歲、住平江府四十四號、昨日下午一時、出外購物、行經龍門街秦淮公寓前、突被一强徒、將其金挖耳搶去、拔步飛奔、高即呼喊尾追、附近崗警聞警、乃會同追趕、始將該强徒抓獲、訊得名王某、揚州人、住於西釣魚巷廿七號、因失業出此下策、當經崗警帶局究辦、

整飭市內交通 增設停車場所

警廳函市政府辦理

首都警察廳廳長蘇成德氏、對於市內道路交通之整理、異常注意、最近巡視結果、以鑒於京市原設之各種停車場所、不敷應用、以致車輛往往任意停放、妨礙交通、特令各警察局查勘相當地點、以便增設、茲聞已決定轉函市府、增設汽車停車場四處、馬車停車場二處、人力車停車場九處、以利交通、

買猪不付款 售戶請追償

本京人趙四柄、於去年農曆十二月十五日、將猪一頭、售與王玉寶、（本京人、年四十四歲、業商、住掃帚巷五十三號、）言明價洋一百元、當收定洋一元、講妥至二十日、將猪價付清、王竟避不見面、趙屆期前往索取、王妻楊氏付洋二元、復經鄰居王某調處、寬限至二十四日償付、到期、王仍不照付、趙又前去、迨至二十八日、王竟聲言已陸續付過七十三元三角、僅欠廿六元七角、係伊父趙三經收、有帳簿爲憑、趙以其故弄玄虛、意圖賴債、心殊不甘、乃向南區警局控訴、當將王帶案、移送首都地方法院、經檢察官開庭偵查、王堅稱已付猪價七十三元三角、係交伊父趙三之手、已登賬簿可稽、又訊趙三、據供并無其事、只收到三塊錢、末訊王楊氏、供稱有一次、由伊手裏付去二元等語、檢察官以王宗言主張、于帳簿上爲不實之登載、業務上作成之文書、足以生損害於他人之罪、昨已予正式起訴、

養女無情不顧生活 母被毆辱憤不欲生

自殺未遂其弟報警拘辦

本京老婦馮陳氏、年五十一歲、住太平巷六號、現在四象橋某姓家爲傭、因夫早故、且無子女、乃承繼姪女馮王氏爲女、後憑媒招贅名陶老二者爲婿、詎知事變時、陶離家出走、杳無音信、前年馮王氏復與康傳貴者（年卅一歲）姘識、同在太平路南京飯店做洗衣等雜務、但並不瞭顧其母之生活、馮陳氏不得已、乃出外幫傭、迨至上月底、馮陳氏忽患疾病、其主婦囑其返家休養、候病愈後再去、氏返家後、以柴米全無、乃開口欲向馮王氏取洋一元、詎知馮王氏、以其母既爲人傭、不該返家、不允給款、氏無法、乃將其女及康之衣服數件、權爲押當數元、購買柴米、卒被發覺、雙方發生口角、馮王氏及姘夫兩人、竟共同將馮陳氏毆打一頓、馮陳氏被打後、終夜呻吟、一時氣憤交加、於昨晨持剃刀一把、向右頸猛刺、希圖自殺、幸創口不深、可無大礙、其弟錫棋、得悉前情、乃報告警局、將康馮二人、拘獲究辦、

× × ×

作保人受累 受刺激患病

揚州人趙義實、年四十三歲、前在本京碑亭巷溫泉浴室爲茶房、後見人做日本軍票生意、獲利甚厚、乃改行兌換軍票、時往浦口一帶工廠區域、當此廠洗衣婦李秀英、二人售兌換生意、因之得識某工屋於下關二板橋一百七十二號、實行同居、詎知趙與秀英姘居之事、爲秀英之前夫得悉、乃報局將二人拘獲、結果經人調解、由趙出洋二百元、爲秀英與前夫脫離關係之費、當時趙因手頭拮据、只交付現鈔三十元、餘一百七十元、商請其房東翁世貴、作保張氏夫婦出立期票一張、保證詎知到期、趙竟避不見面、翁世貴以保人關係、被累不能脫身、即將房屋出售、得價洋一百五十元、並將衣服押當、湊出付清、方始了結、翁受此刺激、近日患病甚重、醫藥無資、其妻張氏、意欲向趙索還前項欠款、爲夫延醫治病、乃四出找尋趙之下落、昨聞悉彼在白下路永慶池浴室、張氏乃報告警局、由局派警、將趙拘獲、帶局訊辦、

官米公賣的實況

開門七件事之一

（平亞特寫）社會上有一句流行語、叫做「開門七件事」、是那七件呢？就是「柴・米・油・鹽・醬・醋・茶」。雖然表面上很簡單、但內裏所含着的、正有很多很大的問題呢。

我們試想一想、一家人家、不論在鄉鎮、或在城市、或在大都會、開出門來、第一件大事、便得準備「喫」、而在這一個「喫」字之中、又包括了柴・米・油・鹽・醬・醋・茶種種。這七種東西中、除了酸溜溜的醋、和可用白水替代的茶或許可以省去外、其餘的少了一樣就不成。否則便只好封住了嘴。

目前百樣貨物、都在一天一天不息地向上跳、「七件事」中的米、又因爲受了資本家（不好商。）的青睞大大的實行了「金屋藏嬌」不肯輕易放手、有時偶然放些到市面上來、立刻便會「善價」而沽的局面下一掃而光。那時你如果出了高價買不着的話、便得怪你自己的耳目不靈、運氣不好、但是你能怪誰？

最近市黨部方面本着服務社會、便利民衆的目的、由各區黨部設立官米代售處、代售官米、以便民衆、這一來、少數民衆、固然解除了不少「困難」、但是、原定配給數額每日每處二十担至四十担、市黨部卻不能如數領到、每日每處只配十石、全市十處、合共一百担、也還麼一點兒、純屬胡椒、不能辣死人、所以每一區代售處、祇要大門一開、不消一刻兒、就會賣光、關門大吉、這原因不用說、

再說代售官米的手續：今天所以有的領的、是明天售的、所以代售處門前雖然看見某一區代售處、有十担大米送進去、但你可別去嚕囌、要求賣米、以每人五斗爲限來說、十石米、祇多只能應付二十個買主、這是事實、「買米碰運氣」、不過以市黨部的立場來說、雖然「聊勝於無」、但也「杯水車薪」了。

買、因爲那是無可通融的、至於代售處也是未便作主。據說都是代售處的服務人員、米是斛平、收款的懂得算盤、監視的一乘大公、都能受上級機關的指示、而忠誠服務的。但是……但是爲了祇有十担米、他們雖肯忍若耐勞的服務、但是「英雄卻無用武之地」呢！

每一官米代售處的服務人員、是臨時雇用的佔多數、每天總有少數開支的、他們那末、還開支從那裏來的呢？當然脫不了「羊毛出在羊身上」的辦法、另外加上三元的手續費之外、譬如早幾天代售湖一號官米每石七十九元、而代官價是每石七十一元、售價卻是每石八十二元、的米卻是次貨、有一次不知怎樣、送來的自當然不肯貓虎、市黨部職員根據繳價七十九元、而一定要領取一號米不可、結果、總算在折衷辦法之下、獲得了解決、但從那天起、各區官米處就宣佈改售一號西貢米、每石加價一元、故原因是官價要八十元、須改售八十三元、這每石三元的收入、對於每日每處三十元的開支、大概是不能算少了。

這幾天、看到了米鋪子的空虛門面、和那「半開門」似的營業、真有些說不出的感想。是到了末路了、一二再看貼着「官米代售處」招牌的鐵門、也同樣緊閉着、這樣子、我再走過、決不願再去細看的了！

非打嘴吧不可

老滕！這消息告訴您、您猜那燃準會大喫一嚇、您猜怎麼着？西青籃球會、在會做生意、門票的價錢開出來、樓上大洋八元、樓下十二元、我恨極了、「賣得太廉」、便在國新來一篇「血噴狗頭」、罵他一個、還稿子、您或者已經見到、過了、還兒不必多述、但向來注重「既成事實」的洋大人們、居然從樓下減爲十元、樓上七元、則改爲十元破例給我們、他們已經如有人說、依照天大的面子的話、不貴！美貨不須用！如果那麼、樓下美金兩元上作一元的、不是要加上七倍麼？樓上美金一元、這種計算、同時還作一個公道也沒有了。預測：……我再想、「票價貴得簡短前、而看客則多得要」……

明星籃球隊游滬散記

劍氣

「鬧到荼蘼花事了」……籃球賽已成尾聲的春申江畔、球國人民在看過華星打敗麥令而捧走了西青錦標之際、忽然見到了好萊塢明星隊由菲來滬的消息、又品茗一樣的令人興奮、這彷彿是盛筵才罷、時驅動了球國的善男信女、尤其是一般女學士、大家閨秀們、平素看慣了大光明南京電影的小姐、更有一般好事之徒、故意散放謠言、說什麼克拉克蓋博打中鋒、泰羅寶華與史賓塞屈賽担任左右兩鋒、克拉克、柏打後衛、還有小范朋克與某某等十數名名選後備、還得紅小生千載難逢的機會、影國的良機、可以說祗要仔細一瞧、便是大明星、凡屬她們一無不崇拜的、硬派幾乎一網打盡、這回不看、更待何時？

籃不靈、當場見顏色、一點也沒料錯、開始售票到售完、沒有到三小時、總共賣得三千幾百元、而向隅失望者、不知幾千百人、誰說上海人窮、那我非打他的嘴巴不可！

全是廖化之輩

待到這號稱好萊塢明星隊伍抵達上海、西洋鏡首先爲一位由菲同輪返滬的朋友拆穿了。他打電話來告訴我、這並不是好萊塢的明星隊、乃是二十世紀福斯公司獨家的籃球隊。只談到明星、……攝影場的「阿狗」、洗片室的「阿毛」、還有如此景閒的「山姆伯伯」、便成功一路大軍、浩浩蕩蕩直殺到遠東、可是你不要小覷了他們的實力、常言誰說「强將手下無弱兵」的好戲、

由美利堅出來的遠征籃球隊、如果太差了、絕不會膽大出國、所以像南洋那樣的、戰績終算不錯、在菲的八勝二負、其中一負、是敗在民國二十一年冬曾經來滬觀摩的聖托瑪斯大學隊。我還記得聖隊在滬最後一仗大勝混合當夜下船、我那篇稿子的標題是「聖托瑪斯球藝好、曲終人遠唱驪歌！」略唉：老滕！十載光陰、眨眨眼飛也似的過去啦！

總算交代得過

由於聖托瑪斯的球藝、就可以類比出此番這個福斯明星隊的技能如何、來了幾年、綜計美國籃球隊在這次是西雅圖海岸冠軍隊、第二次是華盛頓大學隊（註：福斯公司阿毛阿狗隊、中並無一個明星、以滬諺稱之、遂暫以通用以上爲隊名）、算是第三次了、不論在下次的遠征隊方面或全隊方面、皆有個人兩方面的印象、在一切新穎的印象、深深的在人腦海之中、獨有這一次、毛狗隊所給予我們的稀鬆、象是淡泊平常、以明星爲廣告、更加上十塊錢的門票、否則、除非你是沒有去看、無間男女、都是看得……

娘兒們的心思

前一場是小熊對麥令、結果小熊獲勝、在八時半告止、場內的空氣緊張到萬分。尤其是鶯鶯燕燕之倚、她們對于前一場比賽、一致認爲多餘、一些無啥看頭。她們望穿秋水、終於滬混與客隊先後終登場、試籃活血、繞了幾個大圈子而後、瞿鴻律與勃拉脫鳴笛拉開了戰幕。男球迷注目凝神、等候品頭論足、女球民的目標又不然、她們一意要看看泰……

作者自知之明

廢話說了如許依然未及本文、讀者將毋笑我「數典忘祖、作文失題」？話說民國三十年二月二十五日七時許、跑馬廳畔、車如流水馬似游龍、若干球國臣民、直撲西青而來、樓上樓下擠得水洩不通、一般已經購得門券的仁兄們、岸然高坐爲定泰山、另一大批沒有賺得票子的男朋女友不得其門而入、悼悼然如喪家之犬、怨氣直衝霄漢、可是……鑽來鑽去、……柴扉九不開、連我們各報記者、拒在人堆中聞汗臭、殃及池魚、慘無人道！……

來阿嘯、氣得來阿嘯、怨透怨透、男球民們花了代價、其最大的目的、是欣賞球藝、女士們的最大希望、是在瞻一瞻各大明星的面目、結果呢、天也知道、不獨男士們的目的未曾達到、而女士們的希望、也隨之成爲泡影了、如此一來、怎能不怨、安得不怨？但、饒你怨死了、西青會絕不會因你怨便將十元大洋退給你的、何況比數又贏了一球半、他們當然交代得過了。

羅實華一班人倒底是漂亮、到那能？醜媳婦終于要見公婆面的、所謂明星隊立刻一上來就是一大羣、喞喞喳喳、竊竊偶偶、論起來、她說：「你瞧那個長面孔像煞是威廉鮑爾麼？」「不錯！恐怕是他呢？」「咦！那個面孔方的不是克拉克嗎？」「他一定是傑姆斯啊？」賭說：……「不過太太小姐們（連外籍在內）卻共同一個不快之點、你道是什麼不快？那便是場中的理想、「明星」、和她們的理想多中而且在銀幕見到的……或則不是太長、便是太肥、瘦、矮……總而言之、……因此、有一位聰明得邪氣的蘇州小姐說：「好萊塢明星、格化裝術、真正好個！上鏡頭來、難看格也能變討人歡喜格！弗過現在看看、也不哪哼漂亮、儂說對哦？」……終於在五個人名來、華特、克勞特、伍培爾、男士們倒還不覺得怎樣、失望、女士們卻十有九個表示出非常失望的神情來了、她們由此反舌無聲、不再七張八嘴的煩不清了。

實在是天曉得

滬混隊先以李震中、陳學崇、曼恩五人上陣、杭沙惠、包松圓、關於戰爭的流水帳、我知道中報早就刊載過了、無勞在下再來炒冷飯啦！我祗寫一點緊要的關節罷、如果從雙方的技術着筆談、我可以說：所謂明星隊祗、多不過超出滬混一籌而已、要比較前兩次的西雅圖與華盛頓的技術着實裏推扳一大段路程呢！打籃球這種

遊戲是與下象棋一樣的、不得半着、有了穩紮的高低、那麼低的一方面只有招架無力、沒有反手、但是在一場比賽中的滬隊時時刻刻顯示着可勝的顏色、然而可勝終於不勝、這當然是「在家讓客三千里」、如果真輸了一球半、……敗了這隊所謂明星隊、明眼人當可點頭會意了。老實說、如此實力、僅能與上海的麥令斯得聯隊相提並論、……結果是六八對六五、……福斯公司另有名溢乎仲手分去美金一百大元、據說是津貼他們的川資、還無異叫化子滬中奪食、（註：「阿拉多門」餘概捐慈善機關的）

球圃萊根集

（惠堂）

我恨生不逢辰、童年初學、全賴一壁高垣、一隻皮球、一顆見皆思齊的嚮往心、一副百折不撓、屢仆屢繼的精神、那來先進者爲我警覺提撕、到後來、也祇杖着自家一張嘴巴去問疑、一雙耳目去觀聽、幾滴腦汁去敲研、一點求知大慾去潛思苦究、才有今日渺小的成就。現在足球進化、日臻佳境、良師益友、隨處皆然、後學者如肯下決心、努大力、則事半功倍、何難後來居上。

略釋體育的含議

五　張金鑑譯

五　結論

體育目的的四部、約如以上所述、至其詳細各點、現從略、余意將體育對於教育的貢獻中、標其最優的、特殊的、及真實的要質、與以闡明、故學校中的任何活動、對於器官系統的發育、神經肌肉技術的發育、正當的運動態度的養成、以及社會行爲標準道德行爲標準的增進、未有能出於體育活動之右者、

結論可以說健康教育與體育並非同一的、各有其含義不能隸屬、不過爲還兩方面要有一個緊密的管理計劃、則此「健康與體育」的聯合名詞、倘屬可用、仍應提說的是、健康不是丁量計的東西、不只限於體質、不是質量、不是一種功能、牠是一種目的、是一種方法、並提說、健康教育所含的是健康管理、健康事務、及健康教學三部、而體育則應集中其努力於個人方面的四項發育、所以教育生效於水準不適的劃一、體育沒有健康的貢獻、雖刻衛生樂於體育並無意義、在這些論證中、實在是沒有問題、沒有單獨的事實、可拿來作反辯的、這是很好的敘述、要注意全部教育歷程、應在維持健康、增進體力活的形式之下執行着無論何地、均屬可能、假如體育能管理的對學生健康有貢獻、農業、如菜肴科、聖經文學、心理學、陶器史、以及課程中可想到的科目、都可管理的對學生健康有貢獻、不過在管理衛生辦法每一活動中、除去對於個人教育問題以外、方面最優的真實的貢獻、也要加以考量、

假如體育把健康教育作爲附屬物、我們就要集中注意於往年的矯正工作、復原工作、治療法、看護、各種手續、反忽視了近代體育的發育方面、及教育方面所以防止方面的、最要的是、爲健康、體育的目的是一種……一樣正當衛生的活動、與其他教育活動、適切的衛生環境及預防方法、並供給被教育的男女、在現世界上生活中的需要、（完）

一片球聲

外交部籃球隊星期五下午二時與中大教職員隊作友誼賽、中大教職員隊星期六下午四時與中央社及中報聯隊作友誼賽、地點均在中大、

關於江蘇省教育廳

江蘇省教育廳爲提高民衆知識程度之需要、訂定推行識字教育爲本年度之中心工作、曾擬具各縣推行識字教育暫行辦法大綱、呈奉部省核准並分令各縣遵照、茲以推行識字教育、首在廣設民校、而民校所必需之識字課本急待印發、故該廳編印暫用本一種、分發應用、聞上冊日內即將出版、

× × × × ×

「美的祭典」一（上屆世運會之自行車賽）中華後日映。

繼續贈送鷓鴣菜效驗報告書

本行上年贈送鷓鴣菜效驗報告書時經兩月已達四萬餘冊原定內有五彩兒童故事十二幅識字圖案十六方足以引起兒童興趣輔助家庭教育每戶一冊或因一家子女衆多或因一戶同居數家不免有向隅之憾自即日起爲鼓又運到一批特再繼續贈送惟是犧牲太鉅不得不稍示限制凡蒙本外埠函索分非爲成本之計聊充運費所需諸希察諒爲幸

行址中華路三五五號

小孩疳積 須服 宏興鷓鴣菜

小孩腸胃薄弱消化力不足故易生疳積而致面黃肌瘦時啼哭障礙發育且肚子膨脹鷓鴣菜功能開胃消食化積長肌肉治小孩疳積

宋毅記進出口行 南京中華路三五五號

全國各埠各藥房煙紙店均售

今天獻映奇片

陳燕燕 孫敏 主演　楊小仲 導演

女鬼

湖上大悲劇 躍上銀幕

力爭婚姻自由！不惜一切犧牲！

恐怖萬分 悲感萬分

駭人聽聞 做鬼也能自殺也能談愛

中華大戲院

太平門覆舟山六朝石刻被鑿

請速保護名勝古蹟

十拿

覆舟山在太平門不一里，爲六朝形勝之一。負城背湖，石壁壯麗，似在棲霞劍門之上。友人何顯齋，[illegible]得同遊，其幽邃窈眇，無不稱絕。頌齋見告，其地近有莠民數十人，[illegible]丁丁，聲聞遐邇。舊有六朝題名，多被鑿去，如此[illegible]，前此訊者，當同爲扼腕慨嘆也。

滿江紅

西神

覆舟山石壁奇麗，知者甚尠，顯齋尋幽得之，偕數朋，見思，易厂往遊，斧斧丁丁，猶且且作[illegible]今弔古，不能無詞。

[illegible]女媧天漏。歎如此，六[illegible]九七竟同靈運鑿，一丸難把壑藏舟，負之走。[illegible]鹿笑，東海叟。騰新亭[illegible]遙連蒼兒渡，雞籠近接[illegible]會九帥克金陵時，於此[illegible]對立武湖。）漫登高，[illegible]興亡成敗。遂試數，東[illegible]笛更無桓子野，彈琴誰[illegible]筆大癡哥，丹青畫。[illegible]海淚，奔湍瀉。（城磚[illegible]更某，造磚人某，皆前[illegible]世，也無餘隸。湖水綠[illegible]神社。聽殘鐘，臥地悄[illegible]

揮淚話貧民

一幅人間地獄圖

一青

[illegible]家門口，裏面衝出一隻黃狗，向我汪汪的亂吠了一陣，垂下尾巴進去了。牠的吠聲，是有氣無力的，裏面帶着不少的慘淡成份，好像告訴人說，『牠沒有吃飽』。我暗暗的自歎[illegible]

住一屋之中十餘家

[illegible]有光線，黑暗得可怕，裏[illegible]氣渾濁惡劣，絲毫談[illegible]衛生之道。屋中的陳[illegible]僅有粗陋的傢具[illegible]短發爛，而且大半都是破爛，齷齪，紊亂。往[illegible]所小屋內，住了好幾[illegible]同姓的人家，所以廚[illegible]臥室都在一間裏，[illegible]因陰雨而潮溼汚濁，化爲一片泥漿汁的沼[illegible]渾，行人難以下脚，眞是人間地獄。

孩童冬着夏服

他們的穿着是油膩，汚垢，殘破，襤褸，百結，不稱體的棉襖褲，難得見到一兩個穿長衫的男女。孩子們更難堪了，在這樣的大冷天裏，還有人學着夏季時髦女郎的裝束，赤了雙足，凍得紅而發紫，眞正可憐。他們沒有教育，不曉得讀書識字的緊要，面龐上面，失去了童年時代玫瑰紅的雙頰，却掩上一層憔灰的塵垢，鼻孔下懸掛着兩朵活動的白蘭花，時上時下，令人見了作嘔。

山芋皮菜邊皮

談到他們的飲食，在這米珠薪桂，百物奇昂的時日，却成了極嚴重的問題，他們普通都吃山芋皮燒苞米粥，或菜邊皮燒水麵條，八十二元一擔的起碼白米，輕易難得入口，所以他們都是營養不足，臉上現了菜色，這也難怪，因爲他們都以拉黃包車爲生，每天的收入，除去車價燈油外，不過僅剩元餘，如遇天陰沒生意，則更加不了。因此他們異想天開的加添了一項副業，叫孩子們在馬路上向行路的仁人君子討幾毛錢補貼，這也就是最近上海路上頻增了不少小叫化子的由來。

非人生活亟待改善

總之他們的生活，是非人生的，吃的，穿的，用的，都在水準之下，他們眞有生活改良的必要，尤其是兒童敎育，至望關心社會的先知先覺者，挺身出來，提倡建設公共貧民住宅和開辦貧民義務小學，改造他們的人生，促進社會進化。

譚薈　官場之避諱

李鴻章左宗棠請安的故事　翁同龢夏同龢兩狀元同名

癸霄漢閣

官場中屬員對上司「請安」爲常禮，稟帖封面則書「安稟」。可是李鴻章爲直隸總督時，許多官員的稟帖，都不敢寫「敬請鈞安」，只寫恭叩「鈞祺」。其見面時誰都預先留神絕不吐露「安」字。（儘管行請安之禮）。李公對外文書，除向皇上「請聖安」，及六七王爺曾老師等外，亦不輕易用「安」字，只因此字與他的老太爺大名冲突。

官場稱呼「大人」，雖甚尊貴，但位至「大學士」者，則須稱「中堂」，以示特別高於「大人」。及宗棠爲大學士，誰亦不敢稱「中堂」，而稱爲「伯相」或「爵相」。因爲「宗棠」「中堂」異字同音，好像直呼其名，

戊戌科會試，貴州夏同龢中式，殿試狀元及第，其時翁同龢以帝師爲軍機大臣，官則戶部尚書協辦大學士。歷掌文衡，桃李極盛。見新狀元名與己同名，頗爲詫異，夏來參謁言：名係譜定，俟到院後，即當具呈改名，態度甚爲惶恐。翁喜其知禮，頗爲嘉許，乃不到十日，突奉上諭，翁同龢開缺回籍，夏狀元覺無改名之必要，遂不具呈。某御史記事詩有云：「借得師名永不歸」，即指此事。夏於壬寅科放湖南主考，譚組菴即其門生。想夏氏起此名時，未必想到中狀元，更未必想到中狀元時，有個前輩翁老先生當朝一品。否則何須「同龢」二字，豈非成心與翁常熟相戲乎？

× × × ×

太平洋中的檀香山

下走

花團錦簇美麗的島

近來太平洋局勢引人注意，美國的太平洋艦隊長期駐紮夏威夷羣島，檀香山的地位益發重要了。夏威夷羣島係美國在太平洋中的屬地，其首都名火奴魯魯Honolulu其地華僑甚多，華僑都稱此地爲檀香山。但是從來沒聽說該地出產檀香，而該地的山亦並不高。其地距美國舊金山約二千餘海里，距日本之橫濱三千三百餘海里，距吾國上海亦不過四千餘海里。太平洋北部島嶼甚少，夏威夷羣島位於太平洋中心，約佔日本與美國之中途，在交通上及軍事上，形勢均極重要。從中國日本乘船赴美爲必經之地。檀香山係一商港，差不多凡是航行太平洋中的商船，無不經過該地。所以每日出港入港的船隻，眞可謂舳艫接。因此檀香山的商業，亦即賴此以維持。

土人以草作裙

吾國僑民到檀香山很早，年代雖不可考，但幾代世居其地者頗多，由此可知他們遷去的年代很久。日本僑民亦不少，但數目少次於華僑。因此檀香山的經濟勢力中，華僑日僑均佔相當地位。該地農產品，以甘蔗，菠羅蜜，香蕉，椰子爲大宗，華僑在彼從事農業者亦頗多。華僑既到彼地甚早，且多現在人數頗多，其組織亦甚健全，在經濟上雖不能與美國人相抗，而較之土人自必佔優勢。

檀香山的土人係棕色種，因該地係在熱帶，所以原來土人多不穿衣服，以長草圍腰部作裙，除此之外則赤其上身，裸腿裸足。原先夏威夷有土人國王，後經美國征服，國王遜位只擁有空名號，至今猶居於檀香山市內。

黃花遍地樹木常青

檀香山地居熱帶邊界，天氣頗暖，四季樹木常青，黃花遍地。土人採集野花，結成項圈，每逢輪船靠岸，則持之招攬船客購買，紅黃鮮豔，香氣撲鼻，其市內，則各種熱帶果類，雜陳肆中，香蕉之類，特別美麗。[illegible]中，到處可見椰子，羅蜜樹等，果實著[illegible]，遠望之若無數人頭[illegible]

該地因在海內，特設水族博物館一所，館內陳列若干種魚類及他種海產動物，奇形怪狀，種類甚多。凡經過檀香山者，無不前往一遊。

國畫家鈕長瑜女士近作

從「凍結」說到「刺激」

——財主們難特的煩惱——

依依

世界各國的動態，很像「叉麻雀」裏，無奇不有，全都在勾心鬭角，發明「新玩意」，祇要想得出「名目」，便可以成功。西半球的美國，從以前的「門羅」主義，到現今的「羅斯福」主義，其間過程經過多少次數光怪陸離的花樣。它在地球上，早已成爲一位數一數二的「世界首富」；但是竟還心猶未厭的「爲富不仁」的「乾淨政策」腸胃不饑，情願實施那新發明的「凍結」頭銜，——「凍結」。這一來，別的倒不打緊，把中國的一度批相信人家適的「財主們」，嚇得心驚肉跳。自然囉！把偌大巨數的「花花紙」，連本帶利的「凍結」起來，誰都要感受「刺激」！假使是「連底凍」的話，那末不知凍到什麼時候纔「溶解」，眞有些着急。

消息的傳來，更其使人神志模糊了。「凍結」不够，還要「倒貼」。這樣子的演變下去，說不定它目下正在開設「上海化」的小押舖，扣押人家的「通貨」，將來再需索「存箱」「另放」諸費。這個「刺激」，更是非同小可呢。

中國的「財主們」，美商銀行的美金支票戶，這幾天急得「屁滾尿流」，眼睛「地牌」式。上海「××銀行」，「××銀行」的大門前，頓時增加了那批「財主們」的蹤跡，忙碌着進出；怪可憐的，尤其是這些人的尊容上，湧現着「啞子喫黃連」的懮愁神情。這幾井銀行的招牌，也已經減色，沒有從前那樣莊嚴勢利，漸漸地黯淡起來；等到那批「財主們」走近前來，好似在低着頭輕輕地說道：「喂！朋友，够刺激嗎？」眞是大煞風景！

人們的神經作用，經過長時間的「麻木」，非要受到猛烈的「刺激」，纔發生「知覺」。在表面上看來，受人家「奚落」，有些說不出的苦；其實仔細研究，這「刺激」的根源，又何嘗不是人們自己「找尋」得來的？

願普天下的人們醒吧！別再去「找尋刺激」。

謁隨園墓

雨若

偶然走過廣州路，瞥見路旁一塊磚砌的地牌樓，橫額上題的是高冠吾主席題的「清故袁隨園先生之墓」，黑底白字，非常顯明，這可引起了我的注意。隨園老人文名洋溢，其流風遺韻，至今尙爲文人學者所樂道。任江寗縣宰時，更流傳着許多逸事和佳話。我來南京後，久要想找尋一點隨園的遺蹤，以憑弔這一代文章的宗匠。今日竟不期而遇，這眞是極好的機會，怎可不上去一探呢。墓是在小倉山上，山不甚高，但山形非常勻稱，山色非常清秀，山容非常整潔，望之有襟懷曠逸之慨。是詩人的名聲增加這山之靈雋呢？還是山的靈雋滋煦着詩人的？名聲或者兩者都有吧？

循着磚鋪的墓道上山，約行三百步，道旁立着一塊石碑，是修葺隨園墓的碑記，也是高冠吾氏立的，述隨園生平及修墓經過，並請築亭以備憑弔者休息。我們向四野裏一望，當再不見茅亭，想來隨園墓道，却又在上面，但磚鋪的些不，爬上山頂了。下去山頂墓，却不見茅亭。再說，也不致那裏，有一家農戶住在幽竹籬小茅屋，頗的遺址吧（？）是隨園小倉山房正在園裏挑菜。一個農婦近，去問她，她不等我們就說：「是找隨園墓嗎」？我們人多了，她已經猜得透我們的心理了。我們向下一望，才瞧見石碑對面果然有一個土墳，剛才經過，却沒有注意到。然而茅亭呢？已經不知去向了。

折回原路，到了隨園墓前。從墳前斜圯的墓石認出來，中間[illegible]，明天[illegible]有，左手是他的父母，右手是他的六位[illegible]草離離，墓門新植的松柏，樹幹尚不攏，據高氏的碑[illegible]園林之勝建築，怕要與茅亭同樣不可得了。人郎在山下，什麼也看不[illegible]？肆其廢墟，訪[illegible]亂莫定，眞有[illegible]思。

在隨園墓前，我們徘徊了良久，才懷着悒鬱的心情，離開了這大文學家的長眠之所。

今宵

慧聞

微香漠漠夜迢迢。飯白茶溫意便饒。漫擲眼波欺宋玉。聊書花葉罵阿嬌。無憑有約因誰證。極慧翻癡信汝嘲。心似浮雲身似夢。猶餘才調寫今宵。

誰手寫來

忠惠

近朱者赤，近墨者黑，住要好鄰，行要好伴，跟好人，學好人，跟乞丐學討飯。

與朋友交，言而有信，君子與君子，以同道爲朋，小人與小人，以同利爲朋，爲非爲歹，同利者，營私作邪耳，同道者，忠言必定逆耳，有過相規，有善相勸，必能希賢希聖，子貢問交友之道，孔子以「忠言而善道」答之。

× × ×

劇雲翠夢（四九）

喬琪

另外是一個肥胖的婦女，嘴脣裏面，顯出了兩只金牙子，兩條黑漆般的眉毛，配在她一個大臉上，倒也覺得相稱。

周生同兩個人不知說了些什麼話，他却出房間去了，阿翠弄得很窘，那個肥胖的婦人走近過來，問阿翠道：「你是那裏人？今年二十歲不到吧？」她的語音是免強的本地話，聽上去很是刺耳。

「這種何必多問呢？路道對的，我們回去吧，時候已經不早了！」這個瘦子很不耐煩的截斷肥婦人的話鋒，說完了，打了一個重重的呵欠。

「事情還沒有辦好哩，你急甚麼？」

阿翠聽他話，心裏很急，急的是周生何以出房去了還不多，究竟怎樣掛號呢？她忍不住問了「香港的船今天開嗎？」

肥婦人不響，那瘦子又開口了：「這也用不着瞞她了，你的阿哥，已經把你賣給我們了。」

阿翠那眞弄不明白了，怎麼說是把我賣了？更不知那裏來的「阿哥。」那肥人現着一臉裝出來很不自然的笑意，把阿翠一把拖到了一張舊鐵床的床沿上，輕輕的對阿翠說：

「你不要嚇，這是你的好運來了，到了我家裏，有得吃，有得玩，隨便什麼好的衣裳，儘你穿，我還要打幾樣首飾送給你戴哩，以後你只要聽我的話，我總歡喜你。」

阿翠一聽說話不對了，馬上立起身來，提了小皮包想走，但是那裏有這樣便當，肥婦人當然攔住她的去路。

阿翠這時候有些慌恐了，心裏又急，想要奪門而逃，可是肥婦人好像一座玉屏風，把整個的房間門都障住了，就是把體量來比較起來，阿翠何當她肇拳的一握。

「小姑娘爲什麼這樣不識好歹？我們又不是吃人的，你的事情都要怪你們阿哥，你要跑是跑不了的，你的賣身紙頭已經在我這裏了。」那肥婦人顯然態度有些異樣了。

「甚麼阿哥阿哥，我那裏來的阿哥，從來也沒有阿哥。」阿翠急得話也說不出來了。

「年紀輕，嘴倒老，剛纔一起來的不是你阿哥嗎？」

阿翠這時候有些明白了。

艾家村（七九）

林鳳 著

「老前輩絕不笑話我。眞的，你出去找找，要不然我就得走了。以後你還是預備點罷，若是不好買，我去想想法子。」費師爺眞有些急的樣子。

「那好罷，今天我實在沒有預備，太對不起了，明天我一定出去想辦法，下一次你來的時候要沒有，愛怎麼罰我就怎麼罰我，還不行麼？」

「老傅啊！」張師爺插嘴，「這句話還像句人話，費師爺還愛聽，否則就要摔你的茶碗了。」

大家都笑了。

艾媽媽根本就怯官，聽說是在衙門裏當師爺的，心裏先有三分害怕，就很不願意見，同時，經過這一番的休息，更把多少日子的疲乏勾了起來，一天到晚的就昏昏沉沉的想睡，所以有什麼人來，說些什麼，她一點也不知道，她祇是躲在屋裏睡他的覺。

後來，傅奶奶這裏差不多天天總有人來，艾媽媽覺得很不方便，傅奶奶也覺得不大好，便和艾媽媽商量着，叫她們搬到外邊去，據說，傅奶奶有個乾姊妹，那裏還有一兩間空房，搬過去住，完全沒關係，缺什麼，少什麼，儘管來要。並且說，一切的生活月珠每天來幫幫忙，也不用做什麼事，一切的生活都可以有辦法的。

艾媽媽祇想清靜，祇想不見生人，同時又因爲經過了那一場大的驚嚇，連人都嚇得有些癡呆了，差不離的事情也想不到，便一口答應了。至於月珠，她祇要母親能夠衣食不缺，有個地方去住，怎麼都行。明知道傅奶奶的來路不正，可是，自己正渾無依無靠，有什麼辦法呢？一切都歸之命運好了。

傅奶奶的乾姊妹姓李，都叫她李嫂嫂，也是居孀，什麼都仰仗着傅奶奶，所以也成了傅奶奶的一個助手。艾媽媽見過李嫂嫂，覺得那個人也還不錯，三十來歲，說話很講理，又是極力的歡迎她母女去住，並且還誇了半天傅奶奶的仁義，說是縣城裏的第一個好人。

艾媽媽母女搬家的事決定了。艾媽媽巴不得早一天搬走，省得在這裏彼此不安，但她却沒想到過去之後也還得靠着傅奶奶呢。

搬家成了事實以後，艾媽媽又因爲受了風寒病了。這病的來勢並不怎麼樣，祇是身上老是懶懶的，越睡越想睡，怎麼也不願意起來。月珠非常的着急，傅奶奶便代她們請了張師爺去看，據說張師爺的醫道很高明，連縣官有病都是他治。

橘苑

陸承鏞編

第二〇二局　千里獨行

趙傑擬　紅先勝

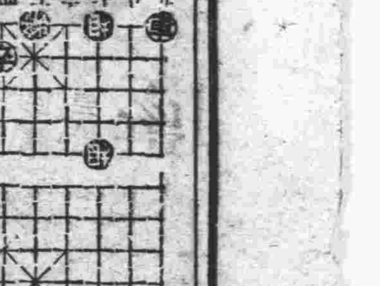

昨刊「黑夜衝營」着法明日披露

炮七進二　象一退三　車一平三　士五退六　馬三進四
將五進一　馬四退六　將五平四　車二進三　士四進五
馬六進四　將四進一　馬四退五　將四退一　馬五進七
將四退一　車三平四　士五退六　馬七進八　將四平五
馬八退六　將五平四　卒八平七　（勝）

中喜劇場　實行中日提攜　介紹友邦文化

今天公映東寶兩大鉅片

現代時裝家庭愛情鉅片　為妻之道　△妻應負之責任　△本片盡量闡明　△欲做賢妻良母　△請來參觀效學

時裝滑稽鉅片　幸運兒　加映最新世界新聞珍片

七日起特殊大貢獻　第十一屆「奧林匹克」實地攝製鉅片　美之祭典　△女性健美之大展覽會　△較民族祭典更偉大更精彩！

譯有詳細中文字幕及說明書

國際劇場　新街口　北段　超特貢獻

最普遍的民間故事　桃花庵　熱戀悲壯　春色無邊尼姑思凡　庵堂產子狀元及第

韓蘭根　談瑛　孫敏　顧也魯　通力合演　玉蜻蜓

中央大舞台　地址新街口　淮海路十五號　電話二三〇八七　中央商場後面

驚人消息　雪王又鴻　琴福　驚人消息

今天日戲　威鎮草橋　南天門　太史慈　戰地鴛鴦　蕭何追韓信

夜戲　全班合演　三本狸貓換太子

明日准演怪俠歐陽德

◇對號一元　正廳七角　花樓五角　◇票價　二角　捐稅在外　日夜一律　佳座無多　請早定座

太平洋酒菜館　津川名菜　女子招待　空氣流通　各種筵席　房間清潔　如蒙惠顧　隨意便酌　坐位寬暢　特別歡迎　夫子廟貢院街東　電話二一七四八

浙紹　六華春酒菜館　地址　貢院東街　電話二一七四七號

日商鎮江麵粉廠　金山牌各種麵粉　金山公司零躉批售　南京營業處　建康路二六一號　郵政局對門針巷口

中喜劇場　三月七日起特殊偉大貢獻　第十一屆「奧林匹克」世界運動大會寫實鉅片　美之祭典　△民族祭典不能專美於前！女性健美之展覽大會！

京報　一人人可讀　取材力求通俗！適合大衆趣味！　歡迎訂閱　每份三分　每月九角　三月二元四角　半年四元五角　全年八元　社址：南京朱雀路慈悲井十四號　電話：二一九三〇號

南京北門橋同仁街六〇　中華醫院　最新科學戒煙　四天斷癮　十天出院　絕無痛苦　永不反癮　內科　產科　花柳科　眼科　外科　婦科　詳細章程備索

張棠　性病療養院　病房清潔　醫法新穎　療養適宜　取費低廉　院址瞻園路六十四號

眼科專門　李眼科醫院　眼科醫師李培　院址中華路內橋（青年會對面）　電話二二四七〇號

宏仁診所　醫學士陳廷璋　主治　內科　小兒科　外科　皮膚花柳科　新法戒煙　地址建康路郵局東首

日本軍國民政府參軍處指定　第一方面軍總司令部指定　河村軍刀軍需部　軍刀、文官用刀、軍用布篷、年團用具、水筒、飯盒、木槍、劍、防具、土木工具、警官用刀、青、中、專製證章、一式大量批發　實　地址東海路十一號　電話二一三九二號

四明眼鏡公司　自設工廠精製各種眼鏡　鏡片新穎　零售批發一律　歡迎外埠函購　每付另加寄費四角　地址：太平路太平巷口

科學 第四十八期
（每逢星期三出版）

農曆？夏曆？

今民

明明是陰曆，美其名曰農曆，夏曆，前者最近尤見盛行，大概因爲陰字字面上不大好看吧。其實陰是太陰的意思，陰曆者，以月亮（太陰）的繞地一周爲單位，與陽曆的以地球繞太陽一周爲一年，均是名副其實。

以農曆稱陰曆，是缺乏常識的，普通人以爲陰曆本上有二十四個節氣，而陽曆本上沒有的，所以節氣者（即農家用爲一年工作的依據）是陰曆所獨有，而爲陽曆所不具的。但是如果還一些科學常識都弄不清楚，那能和科學十分發達的先進國家相競爭呢。

我們，在地球上生活的人類，和太陽是相依爲命的，日出而作，日入而息，春耕夏耘，秋收冬藏，那一樣不是依靠了太陽的，月亮除掉供做詩人賞鑑而外，簡直和人類設有什麼用處。所以中國的農家，如果根據了月亮走，不知道何時應該下種，何時應該耕耘，那末不得不把地球繞太陽一周三百六十五天五點四十八分四十六秒的總數平分爲二十四份，每份給他一個名字：立春，雨水……小寒，大寒。這二十四個節氣，不但是農家以之爲耕作的標準，連星相家計算人們的八字，也牢記在心裏的。譬如說，交了立春才算正月，假定本年正月初三立春，那末初二生人，還算去年十二月生的，還可說是陰歷毫無用處的鐵證。這也就是說，倘然單單靠了月亮作成歷本，農家不知道春夏秋冬，所以一定要同時加一種太陽運行的符號在上面，至於陽歷，二分二至，都有一定，用不到倘無上所說：「以閏月定四時」，自然用不到另外再加符號了。

還有「夏歷」二字的名稱也不甚妥當。果然陰歷的正月，現在一運建寅，但不知道千百年來有否變動（因爲中國的歷書，經過多次修正過的），不過照原意講來，現在所用的陰歷，不應該建寅而是建丑，應該說是商曆，（或殷歷）何以呢？

多以寅爲人正，商以丑爲地正，周以子爲天正。所謂天正也者，就是說，依照天文上看來，這個月該爲正月，在冬至一陽生後，日晷漸長，從這時起，作爲一歲之首，最爲適當，現在所用的陽曆，以冬至後第十天爲元旦，可以說是天正。如其依照地文的變動，氣候回暖，即所謂大地回春的時候（相當於立春節後），作爲正月，那末和現在的陰曆一樣，所以陰曆可以說是地正。人正者，人文學上的正月，須得入春以後，草木萌動，一年之計，開始進行，這樣，須在春分前後，是人事的開始第一個月，如其用爲正月，才是人正，才是夏正，用這個夏正的曆才是夏曆。

中國自古就知道一年應該是三百六十六天（總算不十分差得多）而不是十二次月圓月缺，但是用月亮記曆的方法，相傳到今，不想改進，自然是因爲民間記載日子的方法不完備，不比現在有五顏六色的月份牌日曆之類，以前抬頭看月亮，看見幾度蟾圓，就曉得經過多少時候了。不過人類是進步的，銅壺滴漏，改用了時鐘，甚至縮小得可以放在口袋裏，帶在手上，裝在戒指上，那末，記曆的方法，何必再用先民時代以月亮爲標準呢。

話煤（續）

鐵木蘊

用途

煤除供給我人作烹飪及取暖外，復可供給工業製造，發電廠，火車，輪船等動力機關的燃料外，現在還能夠拿煤來蒸溜，從溜之結果，可得三種主要的產物——就是煤氣，二是煤膏，三是焦炭，現在再分別說明牠們的成分和用途。

（A）把蒸出的煤氣，先經過水洗過，於氨，二氧化碳，和少量的硫化氫，氰氫酸，硫氰酸等都溶解在水中，最後再把氣體通過氫氧化鐵層，於是殘餘的氨，氰氫酸，硫氰酸，硫化氫等都被吸收而生成，硫化鐵，黃血鹽，和鐵氰化銨。這樣製成的煤氣以沼氣，一氧化碳爲主要成分，而以苯，乙烯，乙炔爲副成分。

（B）煤膏是黑色爛泥狀有臭味的液體，在以前是認爲討厭的東西，後經科學家苦心的研究，加以分級蒸溜，竟得到許多有用的東西，現在分五項來講。

㈠輕油——是分溜煤膏最先發出的東西，大都是炭氫氫等物質化合而成。這種油類，除可供內燃機的燃料外，如再加精密分溜，就可得粗揮發油，石油精，重石油精，粗石炭酸，粗甲苯醇等物質。粗揮發油再加以提煉後，成純粹的揮發油，可製成染料，溶劑，硝基揮發油，石炭精業。硝基揮發油可製爆炸藥，靛油，及染料等，靛油再行分解，可製成氣化氫的化合物，再製黑靛油染料，氯化倫二酮可做照相術上的藥料，同時還有其他許多有機物質分出，等。甲可製成染料和靛藍製成各種香茉醇可料和食物的保存藥等。

㈡中油——是第二步的煤膏分溜物，也含炭氫氣。此油除可供各種工業製造及其他鍋爐的燃料外，如再行分餾，可得粗石炭酸，可製染料，爆炸藥和香料等。中性油可製造各種油漆，塗於木製物上，可防止雨水的腐蝕。焦油腦亦爲副產之一，爲家庭衞生必要的防臭防腐劑，又可轉做成爆炸品，和其他藥料染料等。

㈢重油——是第三步的膏煤分溜物，可製粗石炭酸及木料防腐油。鐵道枕木及低窪處所插的木桿都需用這油塗過以防朽腐。又可製成綠油腦，於是機器油，木材防腐，各種染料的原料如茜紅（aoiyarine）等就可製出了。

㈣精煤膏——是煤膏蒸溜的最後分出物，用途很大，如毛氈用這種油膏浸過後，可做屋頂蓋，絕緣物，防水物等，他如水管木材等如用此精煤膏塗上後！可防風水的侵蝕，馬路上的柏油就是這東西。

㈤瀝青——瀝青經分解精製後，就成軟瀝青，可製造電的絕緣物，防水物質等留下之硬瀝青，可製成金屬鑄型，電柱炭條，瀝青焦炭等。

（C）焦煤是煤蒸溜最後的剩留物，用途很大：

㈠冶金用——煉鋼——鐵路的鋼軌，兵艦的甲板，軍用的槍機和機器鍋爐等用的鋼鐵都用焦炭做燃料的。

㈡家用焦炭——因爲焦炭的揮發物極少，火力極強，燃燒時沒有烟和臭氣，所以家用非常適宜。

㈢焦屑磚（Coke breeze briguets）——是煉焦窯中所集成的焦炭末壓成的，火力猛大，可作磚窯及鍋爐的燃料。

㈣窯炭（Oven Carbon）——煉焦窯中所集成的炭質，可供製造電極，炭條等用。

㈤石墨（Gnaphite）——亦是煉焦副產物之一，可作滑料，減少磨擦，製造坩堝在試金術上的分金法中多用之，又可製成各種電極炭條。

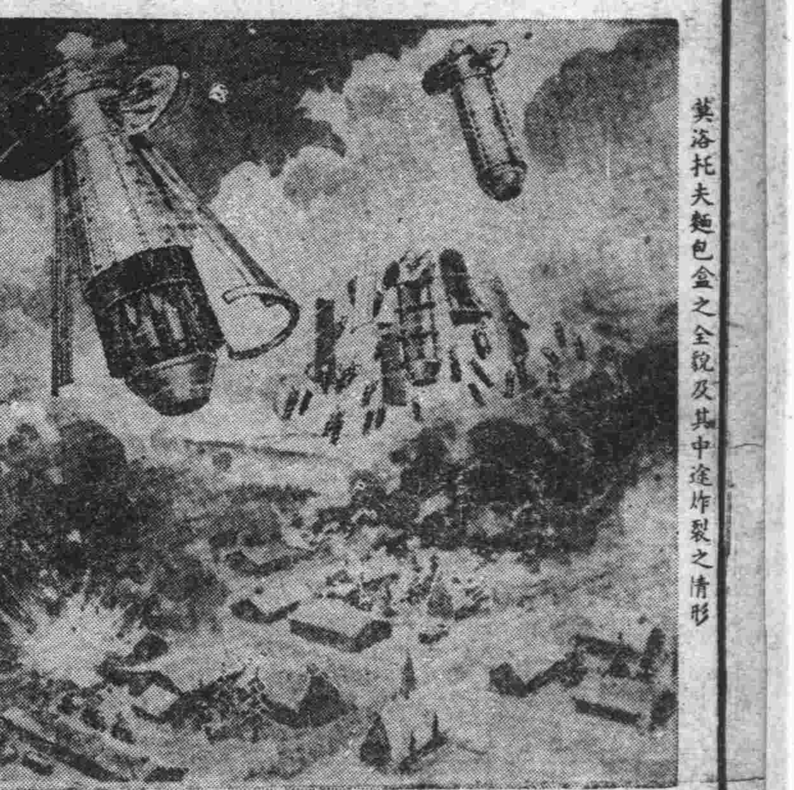

莫洛托夫麵包盒之全貌及其中途炸裂之情形

中國主要林木誌（六續）

森

㈤細皮櫟 學名 Quercus AElnA BE' 別名 槲櫟，細皮青岡、軟腳櫟

產地：——本種產於冀，豫，陝，甘，蘇，浙，皖，鄂，湘，川，滇諸省，罕成大樹，在長江下流不甚普遍。

特徵：——似白櫟，惟幼枝灰褐無毛。側脈十至十五對，堅果爲橢圓形或卵狀長方形，木材堅硬，髓線顯明，耐磨擦，然乾後易於反撓及開裂。

效用：——㈠製造家具及小器材，㈡薪炭材。

造林要點：——參閱麻櫟

㈥青剛櫟 學名 Quercus GeaaUCD Thunb 別名 青櫟，石櫧，椆樹。

產地：與青剛櫟同，在我國海拔一千五百公尺以下之地甚爲普遍，鄂西有大樹。

特徵：樹皮坼裂成淺闊片，幼枝有細毛，老枝有細點狀灰白色皮目，叶之大小形態及下面之毛，叶柄長短，差異頗多，鋸齒尖，其頂端有腺點，並向前而稍內曲，花單性，雌雄同株，與叶同時開放，殼斗小而淺，鱗片披針形果實長橢圓形。

材質稍硬而粗糙，不易挫折，導管大，沿年輪環列，心材暗紅色。

效用：㈠器具車輪用材㈡培養香菌㈢薪炭材。

造林要點：抱爲陽性樹，用種子繁殖，喜濕潤肥沃之地然亦耐瘠燥，對于雲氣及火之抵抗力强。

產地：分布地點與前述數種相同而尤以川東鄂西爲多。

特徵：常綠喬木高廿公尺，直徑一公尺，樹冠圓密，樹皮光滑，淡灰色，小枝有絲狀毛，老枝具灰黃色皮目，葉橢圓狀長方形，先端長尖，基部楔形，葉長八至十三公分，寬廿五至卅五公分，下部全緣。葉背粉白色，花單性雌雄異株，雄花葇荑狀，五月開花，雌花單生，殼斗杯狀，堅果卵狀圓錐形半露於外

林質堅靭，彈性强，耐壓力，不易開裂，邊材淡褐，心材淡紅褐色。

效用：㈠車軸，器械，舟櫓，油榨，農具柄用材 ㈡鐵道枕木 ㈢果實飼畜。

造林要點：本樹爲偏於陰性樹種，性喜濕潤空氣，土壤宜肥，好蔽陰之地，在海拔一千六百公尺以下生長最佳，繁殖用種子。

㈦枹樹 學名 Quercus serrata Thunberg. 別名 青剛樹，小橡樹，孛落樹。

㈧板栗 學名 Castoneo mollissimo Bl 別名 魁栗，大栗，毛栗，毛板栗，榛栗。

A 產地：本樹於溫暖兩帶之山野，概能繁殖，分布於滿，冀，魯，晉，蘇，浙，閩，贛，粵，鄂，川，雲，貴等省，惟野生於我國西部。

B 特徵：落葉喬木，高達二十公尺，直徑半公尺以上，樹冠半圓式或傘狀，樹皮暗灰，呈不規則之深裂，葉披針形或長橢圓形，長八至十公分，幅四至六公分，先端尖銳，基部歪斜呈淺心形，側脈十至十七對達鋸齒之尖，鋸齒疏，先端冠以剛毛，葉背有星狀白色密絨毛。花爲單性，雌雄同株，五月開黃白之花，有芳香，雄花序穗狀，直立，生於葉腋下，成叢簇生，上密下疏，每枝自下而上爲開花之次序，雌花則生於雄花叢之基部，二三朵爲聚，爲球狀，有大苞及多數苞片圍護之，柱頭芒刺狀，子房一室或三室，胚珠有二，恆爲側生。果實殼斗球狀，外面有芒如蝟，十月成熟，其殼自裂，迸出種子多者三四粒，少者一二粒，果實形狀大小每隨產地而不同，果實褐色，徑二至三公分。木材淡黃色，材質堅硬，紋理雅緻能耐水濕，保存則長。

C 效用：㈠鐵道枕木 ㈡地樁，地板，橋板，船舵，車輛用材 ㈢自樹皮提取鞣酸 ㈣果實爲優良食品 ㈤叶可飼育柞蠶 ㈥薪炭材

D 造林要點：栗爲陽性樹，性空氣乾燥，砂質疏鬆之土，凡黑砂土之山地及北方黃壤，生長最良，繁殖用種子，種子採集後密閉於玻璃瓶中，至翌春條播，然爲保持其優良品性起見，常以選種及接木法繁殖之。

㈨錐栗（學名Castanea Henryi Rehd,s Wils），本種產於長江流域，鄂西川東森中多見之樹幹挺直，高達三十公尺，直徑一公尺，叶兩面均無毛，老叶亦無鱗狀腺，雄花序分生，殼斗祇生一果，卵圓形，材質堅固耐濕，爲建築及土木之良材，果實甜美，味較板栗尤美云：

㈩苦櫧（學名：Castanopsis Sclerophylla, Schott）一名櫧櫟，此爲我國中南部最普通之殼斗科常綠喬木，樹冠扁圓衫，樹皮暗灰色，平滑或坼裂，叶長方卵形，下部全綠，上部鋸齒疏生，向內曲，殼斗無刺，堅果柱頭宿存。苦櫧木質堅硬，木理緻密，富於彈性而耐久，效用甚多，列之如下：㈠鐵道枕木 ㈡屋宇棟樑 ㈢運動器具 ㈣防風防火及庭蔭木 ㈤種子可製豆腐。

⑪長柄山毛櫸（學名Fagus Longipetiolata Seem.）一名水青岡、爲闊叶樹中最强之陰性樹，分布於我國中部與西南諸省，爲落叶喬木，其枝叶鬱閉，頗能保持林地之水濕，落叶量多，又可使林地肥沃，歐人譽之爲森林之母。木材堅重，條理直密，但不耐久，以供製造家具之用，種子可榨油供食用並可喂飼家畜。

碳及其同質異相體

緒言

一塊黑漆而平庸的碳，因爲它能表現可質異相（Allotro Pism）的特性，所以在九十二種化學元素中，實在是有趣的一種。同質異相的特質，可使吾人明白一種元素的性狀，不是全部由它的化學組成所決定，而各個原子間相互的排列狀況，實爲決其物理性質的主因。

例如美麗的金剛石，也是碳的一種同質異相體，因爲它結晶方法的特殊，使其有一種堅硬的特性，自從X鈅發明後，吾們發覺它具有一種立方四邊形的結晶方法，在每個頂點及中心都有一個碳原子，所以一塊沒有磨琢過的金剛石，是由無數層的立方四邊形堆積而成的。

又如石墨（即筆鉛）的原子，是在較分離的平面內排列，成爲六邊形，這種排列法，使它具有層次潤滑的特性。

所謂非晶形的碳如烟煤，油烟（一名松烟）它們的碳原子沒有一定的排列，有多種的非晶形同質異相體，現在把它們的種類，及其功用，寫一點在下面，使得對於這件太普通的東西，有一個較豐美的了解！

一 煙碳

煙碳是一種由氣體的不充分燃燒所沈積於一種金屬表面的東西，它的製造，是把一種含碳的氣體，在有空氣或無空氣的製造間內，加熱至分解溫度。其生產物類似油煙，或者帶灰色的半石墨性。

煙碳的功用很多，在橡皮事業裏，當作填充物（Filler），因爲它在極細的狀態下，能減少養化作用，可以增加橡皮或汽車胎的堅靭力。

至於煙碳的最大功用，還是在製造印刷墨水，此外，在顏料油漆，唱片，複寫紙，打字條，及黑滑石的製造上，都有用它的地方。

百物飛漲 度日如年 敬盼各地吸烟吸毒同胞勿再因循自誤，土貴似金，快下決心，戒除烟癮，好幹正經

鮑正療養院 南京戒烟醫院 設備高尚 取費低廉 服務社會 實事求是

爲同胞解除痛苦，可稱首都獨一 管理嚴格 負責斷癮

鮑正療院專供各界療養疾病而設

施診 上午九時至十二時 下午二時至五時 號金一角 星期停診 戒烟照常

院長 鮑正 主任 于東明 院址 石鼓路三五號洋房 電話 二二四九二號

平報 歡迎訂閱 每月二元一角 下午一時到京

社址 上海福州路四三六號 南京分銷處 朱雀路七二號

中報分類廣告

豐價收買 鑽石珠寶翡翠 永寶齋珠寶店 中央商場

杜文林遺失分段圖作廢啓事

本人有坐落本市第二區豐富路二一○號地產，東至豐富路，南至王姓，西至劉姓，北至嚴胡二姓，計壹畝三分柒厘玖毫陸絲，茲因原第二區地政局第六段圖一紙遺失，除呈報南京市政府地政局另具鄰保及商保證明外，特再登報聲明作廢，如有異議應自登報之日起壹個月內向地政局提出理由及證件爲要

潘良智玉福遺失原登記收據聲明作廢啓事

本人有坐落本市原三區新二區中華路一四六號地產，東至毫分五絲，茲因原登記收據遺失，除呈報南京市政府地政局另具鄰保及商保證明外，特再登報聲明作廢，如有異議應自登報之日起壹個月內向地政局提出理由及證件爲要

孫敏人啓事

本人有坐落武夷路地產業經遵章聲請登記未經查明本人茲同意委託以孫夢仁名義代爲登記特登報聲明該廠原領前南京市政府特別市報外呈報該四六二號收據作廢無效

徵求房屋地產

凡坐落太平路新街口或大小如有誠意出售者均可詳函本報出租十五號接洽合則面談

招領

失鄙人於日前拾得綠皮高壓電線六十英尺現存上海路一三號姜宅如有遺失者請逕至姜宅認領 姜宅主人啓

首都第一 花色大王 凱利公司 綢緞呢絨服裝

春旗袍料 照本大賤賣

公開陳列 綢布當實比還賤

繡花邊 數百多種 歡迎選購

地址復興路中央商場內

頭痛．感冒

舒服靈

頭痛感冒高級治療藥

舒服靈乃根據藥物相乘作用之最新藥理、由數種貴重藥料配合而成之改良藥劑、故能功效卓著、性質安全、推爲高級製品、超然與衆不同

【主治】 感冒 頭痛 頭重 神經痛 眩暈 齒痛 月經痛 喉痛 腰痛等

〔包裝〕 四片 八片 二〇片 五〇片 一〇〇片 各大藥房 均有經售

武田大藥廠 日本大阪市東區道修町 上海福州路一二五號 漢口江漢路 漢口民北路一五四號

41 5,19

強力米太寶靈片

高單位維他命B_1劑

健胃腸 助消化 去疲勞

一、食慾不振 消化不良
一、便秘
一、業務繁冗 身體疲勞
一、脚氣（軟脚病）
一、發熱病人
一、病中及病後衰弱
一、授乳期及妊娠中
一、夏期疲乏
一、乳幼兒發育不良
一、運動競技家
一、神經痛及糖尿病

上述諸種狀態之時、體內必需多量之維他命B_1、此時若由强力米太寶靈片以補給之、其効最爲迅速偉大。

（詳細仿單函索即寄）

〔包裝〕 100片 500片 各大藥房 均有經售

武田大藥廠 日本大阪市東區道修町 上海福州路一二五號 漢口江漢路 廣東漢民北路一五四號

41(5)18